掃蕩報

SAO TANG PAO

第一千六百十六號

電話、經理部 二三三四七　編輯部 二三六七九
有線電報掛號 二二一七　無線電報掛號 二二一七

今日出三大張售洋四分

本報價目

本埠	外埠及日本	南洋及歐美
每月一元	每月一元二角	每月四元
半年五元四角	半年六元四角	半年廿三元二角
全年十元	全年十二元	全年四十三元六角

郵費在內

登記證 內政部警字第四五四五號　中宣會中字第二四九八號

社址：漢口民生路河街口

今天版次

第一張：社論……第二版　要聞……第三版　國內新聞……第四版　國際新聞……第五版
第二張：每日畫刊……第六版　教育體育新聞……第七版　教育體育新聞……第八版
第三張：武漢新聞……第九版　廣告……第十版　經濟新聞……第十一版　日出特刊……第十二版

怒潮劇社第四次公演

日出

曹禺傑作　四幕悲劇　全部演出

導演圖：王瑞麟　鄭用之　袁叢美

地點：光明大戲院

時間：△日場 下午二時　△夜場 下午七時

看過「雷雨」者不可不看此轟動全國的「日出」

欲欣賞古典美立體美的舞台裝置者更不可不看怒潮的「日出」

此劇近日在京滬公演，竟連演至五十餘場，場場客滿，且轟動蘇杭常錫一帶，乘車往滬觀劇者，亦絡繹於途，此實破全國話劇之賣座紀錄，觀衆如此熱烈歡迎，苟非有特殊吸引力，決無此成績。

◎主要演員表◎

陳白露……虞靜遼
方達生……洪中虹
張喬治……汪琦西
王福升……戴浩
小東西……傅萍
潘月亭……杜雷
黑三……王瑞麟
男甲……汪叔千
男乙……徐明禪
大媽……高逸安
黃省三……王斑
顧八奶奶……朱銘仙
李石清……姚影
胡四……洪亞祥
李太太……李國琪
翠喜……朱璁仙
小順子……潘銘庵
寶蘭……李直玲
賣報者……劉莉犖

使你看到弱者的呼聲與强者的狂喊！
使你看到高等與低級的妓女的慘狀！
使你看到男人的醜態與女人的色像！
使你看到新興的氣概與古都的風光！

這里有人間地獄的形形色色
這里有罪惡都市的花花綠綠

◁上午九時起開始售票▷

耗資四五千！排練五月餘！動員近百人！故導演，佈景，燈光，服裝，皆可壓倒全國！

演期：五月二十二、二十三、二十四

票價：前排一元　中排六角　後排三角

綢緞呢絨　洋貨棉夏

新開 志大布店

本店開幕伊始　各貨長期平價

地址：漢口民生路坤元里口
電話：二一八五三

江漢路後花樓口

華華公司

全部削碼　大減價

好貨賤賣　比衆不同　眞實犧牲　絕無虛僞

本已往奮鬥精神　作同業無敵犧牲

優秀出品名貴綢貨時新花式本公司搜羅殆盡售價在武漢水平線以下當然是第一便宜欲購價賤物美的衣料請到『華華』

有適合理想的花色　有意想不到的便宜

同業公認◎薄利商店

雅禮避水漿

國產建築物的兩大貢獻

房屋潮溼能使病菌易於滋生有礙衞生甚大雅禮避水漿能使一切水泥建築避水……防潮……耐久爲地下層屋頂游泳池水塔水池庫房等之必需品曾用於全國大小工程不下數百餘處

無論水泥白鐵油毛毡瓦磚等屋頂不幸漏水用雅禮避水漆修理立卽滴水不漏經濟簡便建築工程界一致贊美

君如感覺現在之居室有潮溼漏水等不良事件請通知湖北街金城里街面十四號公平行卽當派專家前來設計免費視察

上海雅禮製造廠出品

華中區公平行經理　地址 湖北街金城里街面十四號

雅禮避水漆

國產建築材料展覽會特獎

針對

三友實業社漢口總發行所福邦號之售貨，針對公務人員及運動健兒之需要！蓋其品質胥係國產！選擇精嚴，並採用成本會計，標定售價，符合「經濟效能」，適合公務人員及運動健兒之旨趣也。福邦號特設郵售部，敬示忠誠服務於外埠諸君之前！

購綢襯衫一件贈三角牌皂片一盒。

應時妙品 毛巾單被，內衣褲，毛巾，浴巾，軟木帽，汗衫，汗背心，福邦襯衫，珠羅紗帳，童裝。

三友實業社漢口總發行所福邦號
地址漢口江漢路　電話二一五六七

福邦號武昌支店　地址中正路南樓　電話第四一五六七號

廿六年度新貢獻

老牌國貨

三星蚊香

各種盒蓋四隻

可換四號新三星花露香水一瓶

本埠經理商店凡貼有本社代換處牌招者均可兌換

上海 中國化學工業社出品

漢口發行所

生成北里十五號電話二四四九一號

咸寧旅漢同鄉會籌備改選啓事

案查本屆委員早滿任期應卽改選除經會議決議外亟應進行一切籌備事宜凡我旅居武漢同鄉希從五月十五日起至同月三十一日止來會登記以便造具會員名冊分別呈報各主管機關定期選舉恐未週知特此通告

尋覓男孩

前年之相

茲走失男孩畢式珩年兩歲半穿藍花府綢褂青布花鞋花襪正學言語仁人君子尋獲送泰寗里十五號酬洋壹百元聞風報信因而尋獲者酬洋五十元決不食言　畢宅啓

附註：此像爲前年所攝最近改蓄平頭惟與現像略似

畢鴻福鑒

鴻福吾侄汝之環境我非不知正在爲汝謀事不料汝忽攜幼弟式珩離家我心甚爲懸念汝母來此亦甚悲傷本是同根汝當念我之恩不計汝之過見字速攜弟回家如需錢用可以明說或與安哥霖哥連哥函洽　叔父成鰲

我已回漢一切事務可由我商量解決汝務與我接洽切勿遲疑自誤　三叔成鰲

湖北省會警察局建造第二期派出所展期招標通告

本局現需建造木製派出所三十二座如有在武昌市政處或前省會工程處領有乙等以上營造廠執照具有相當經驗資本充足願意承包者可於五月廿二日起至廿六日止每日上午九時至下午四時前來本局庶務股繳納押標金壹百元（不中標者退還中標不做者沒收）領取圖說標單並訂於五月廿七日上午九時在本局當衆開標特此通告

鐵道部湘黔鐵路工程局招商承辦道碴通告

查本路第一總段需用道碴六萬餘立方公尺凡願承辦者可於卽日起向湖南湘潭本局材料課索取上項道碴規範書投標須知及標單於六月十一日上午十二時以前依照標單所列各項分別填明密封加蓋火漆自記封面書明「承辦湘黔鐵路第一總段道碴函」字樣親自投入本局指定標匭內定於六月十一日下午三時在本局當衆開標特此通告

律師戚榮安 鄔維漢 代表晏君子風 舒君鄂生 受出業聲明

茲據上開當事人聲稱鄂生前在武昌置有中和門後街新六十五號西式基屋一大棟共計基地壹百一十方正房門房廚房以及前後院六間所有四至均詳載契約現因需用孔急憑中賣與子風爲業言定國幣肆千六百元已於本月二十日立契產價兩交嗣後如有重複典押及其他一切糾葛概歸鄂生自理毫與子風無涉特請貴兩律師代爲登報聲明等語本律師等查核無異合亟代爲聲明如上

戚律師事務所設漢口晒台巷四十一號

鄔律師事務所設漢口慈德里五號電話二三六二五號

鳴謝李冠義博士

小兒愼德年甫二齡月前忽患腦膜炎重症雙目直視角弓反張知覺已失常態病勢危急幸蒙東手嗣由敝親介紹李冠義博士醫治經指示住居天主堂醫院先生不避風雨朝夕往返診視悉心撫護無微不至針藥十餘日卽告全好感先生大德無以爲報謹誌數語聊申謝悃并爲病家告焉

劉實甫：特三區湖南街隆茂有限公司德記賬房

醫師診所：舊特二區三教街二十九號電話二一二三一號

肇泰保險公司漢口經理處聲明總退保緊要通告

敬啓者頃接敝滬公司第十號航空快郵函開「信至之日起將全部保單按日退保本公司所出各單以本月二十五日下午四時爲止全數退銷過期作廢不負責任」等語相應登報聲明凡執有本公司保單者請卽持單前來退保幸勿自誤爲要

漢口經理處特三區界限街三十六號啓

律師龔漢卿受任胡鳳記號東胡鳳階常年法律顧問通告

嗣後如有妨害上開當事人營業財產與身體名譽以及一切法益者本律師當依法負保障之責特此通告

事務所山陝里十二號　電話三二八四五號

律師劉維藩受任老克麟洋行春記腸廠法律顧問通告

茲由老克麟洋行及春記腸廠聘任本律師爲常年法律顧問如有侵害上開當事人名譽營業上一切法益者當依法盡保障之責特此通告　事務所設本市永康里三十三號電話二三八〇二號

漢口萬源湘繡分發行所啓事

本店不作担保并無銀錢票據在外如私人手續概不負責特此申明　敬希各界注意

漢口萬源湘繡分發行所啓

煥記鼎泰餅油廠鳴謝美亞花旗全球保險公司民船賠欵迅速啓事

逕啓者敝廠因見四月八日掃蕩武漢大光新民四報封面載有湖南常德元泰行蔡忠和君鳴謝美亞花旗全球保險公司華總經理范君漢卿辦事敏捷信用可靠照數賠償所保之平安水險三千二百元啓事後卽向該公司投保民船貨運平安水險四月二十八日所保之棉花國幣壹萬八千元不料於五月八日行至江蘇太倉縣附近觸礁沉沒隨卽行電該公司承華總經理范君漢卿卽電申總公司派員調查屬實該公司照實數賠償深堪感荷特爲登報鳴謝並介紹我商界同仁迅往投保該公司設漢口特三區鄱陽街景明房子而沿長江各埠以及湘江荆河襄河府河等處均設有分行及經理處尙希注意爲荷

煥記鼎泰餅油廠謹啓

社論

太平洋集體安全之商榷

澳洲總理萊恩斯在英帝國會議關於締結太平洋互不侵犯條約之提議，延至今日，雖尙未獲得各關係方面之一致贊成，然據昨日哈瓦斯社倫敦電，則萊氏此項提議，英外相艾登或亦曾向我孔特使祥熙提出，足見此事在國際間已起相當影響，吾人在原則上亦自然極端表示同情，不過萊氏對於此項互不侵犯條約，而祇『以國聯之精神爲基礎』，則吾人尙嫌其不甚澈底，假使『國聯之精神』，得貫澈互不侵犯之旨趣，則不致在東方卽不致有中國東北四省之被侵佔，在西方卽不致有阿比西尼亞之被吞併，此皆鐵一般之事實，以證明『國聯之精神』，實不足以爲互不侵犯條約之基礎。然則依吾人之意，又將如何？曰：互不侵犯條約之締結，固爲保障集體安全之先決條件，然使無實力以爲之後盾，則所謂互不侵犯或集體安全，實不過紙上談兵耳，又何裨實益!?過去之非戰公約，卽足爲吾人殷鑒，故吾人主張太平洋集體安全制之建立，除在形式上須邀合各關係國家簽訂互不侵犯條約外，并須在實際上澈底執行下列三端：

第一，宜糾正國際變態：所謂國際變態者，卽國與國之間，不依據國際信義，以相互尊重其領土主權，而唯一味實行『强凌弱，衆暴寡』之故智，以達到其侵佔掠奪之目的是也。遠者不具論，卽以日本與中國十數年來在兩國關係上所發生之種種事實而言，儘足以充分證明此項國際變態之眞實性與嚴重性。如國際間之相互通商，必須彼此遵守其對方之關稅章則，以完納關稅，再在其國內行銷貨物，方符國際貿易之常軌，顧日本與中國通商，則反其道而行，一方面利用大批浪人，僞關漏稅，以密輸私貨於中國，一方面，收買大批漢奸，威脅利誘，以行銷私貨於中國，致使中國關稅制度，頓被破壞，財政收入，大爲減縮，試問此種不合法之商業行爲，吾人不謂之爲國際上之變態，又烏可得!?又如東北四省本爲吾國之領土，而日本則不惜恃其武力之優越，强將其割裂，在該處成立一傀儡僞國，以供日本之奴使婢用，致使該四省之中國同胞，備受種種痛苦，試問此非國際上之變態又爲何!?其他如察北六縣之侵佔，冀東一隅之奴化，『華北自治』之煽動以及使華北『特殊化』等行爲，幾無一不爲國際變態之具體表現。使吾人不首先將此項變態加以糾正，則締結互不侵犯條約，不惟毫無實益，且亦無以異於承認過去國際間之一切變態行爲爲合法。此謀集體安全之人士所應嚴密注意者也。

第二，宜注重經濟制裁：國際間之變態行爲，旣隨互不侵犯條約締結之後以糾正矣，則爲吾人所宜注重者，卽爲經濟制裁實施於何時？卽當野心國家破壞互不侵犯條約，回復其本來之猙獰面目，以實行侵略某一國家時，則其他簽訂條約之各國，宜一律本『守望相助，患難相扶』之義，對此侵略國，實行斷絕一切經濟關係，使其在物質上受嚴重之打擊，以促其覺悟，同時對於被侵略國則除予以道義上之聲援外，尙須一致在物質上予以種種援助，俾得抵抗此侵略國，以保障互不侵犯條約之神聖！

第三，宜實施武力監察：所謂武力監察者，卽當侵略國受經濟制裁，尙不覺悟時，則凡簽訂互不侵犯條約之國家，宜一律抛棄其利害觀念，共同組織國際的武力監察。此項國際的武力監察，卽由簽約諸國，按其國力之程度各派相當武裝勢力於侵略國邊境，以强迫其停止侵略行爲并勒令其歸還被侵略國之土地或主權，萬一侵略國猶執迷不悟，則卽須進一步實行討伐，以顚覆該侵略國之政府，使該侵略國之人民，自動組織合法之政府，以主持其政務，而於該侵略國之領土主權，則絲毫不相犯，蓋必如此，然後使侵略國之人民，凜凜然知公理正義之所在，必如此然後可收懲一警百之效。

使上述三端，皆能一一作到，則不僅太平洋集體安全制之基礎，可以屹然樹立，卽全世界之和平，亦可永遠得其保障，想有志國際安全運動者，當亦不致以斯言爲河漢也！

卸責聲明

啓者鄙人於二十三年合夥漢口義泰生成記號棧承股東推爲本號棧經理二十五年經開股東會議公推夏君文圃繼續經理并自鄙人解除經理責任之日起一切對內對外關係概歸夏君文圃負責其所有在股合同因各股東遠近關係難如聚齊暫不更換外特此聲明　胡福菴啓

特此申明

啓者鑫記軍服號及工廠前因蓋保發生糾紛深以爲恨茲因愼重起見自本年國歷五月二十日以前無論所蓋何項担保圖印作爲無效

鑫記軍服號及工廠仝啓

冠生園果子露

生字老牌

不攙糖精

夏令消暑解渴唯一飲料

本公司果子露有十餘年之歷史大號每瓶可作二十餘次分飲二號每瓶可作十餘次分飲

味分：桔子　香蕉　桑子　檸檬　杏仁　楊梅　玫瑰　蘋果　等種

◎本埠售價◎　大號每瓶七角　二號每瓶四角

發行所中山路　三支店如壽里　二支店江漢路　武昌支店武昌路

◁本外埠各大食品商店均有經售▷

武昌支店附設飲冰室

各式刨冰　泗瓜泗　冰淇淋　均已上市　清潔衛生

粵菜小吃　經濟大餐　電話四二三四四

艾登向孔提出保證
英決尊重中國利益

【路透社倫敦二十日電】今日英外相艾登與中國慶祝英王加冕特使孔祥熙晤談甚久，據路透記者息，雙方對於中英兩國間之友好關係，均有滿意表示，若更以普通情勢而論，雙方皆覺前途極可樂觀，艾登會一再聲明英國所採取之步驟，凡足以改進遠東之局勢者，英國必將與有關係諸國通盤籌劃之，再則艾登近以澳總理萊恩斯主張召集遠東會議，而帝國會議席上外交問題，已漸入緊急討論階段，故亦亟圖與孔氏商談與中國有關之遠東問題，且遠東問題，最近在倫敦已在時刻討論之中，日本專家對於英日關係，已屢次與英政府當局磋商，即德日反共協定或亦論及云。

【哈瓦斯社倫敦二十日電】艾登二十日會晤中國參加英王加冕禮特使孔祥熙，進行談話，艾登當向孔保證，英國倘與太平洋沿岸任何國家舉行談判，則在此項談判中，務當嚴格尊重中國利益云，外交界人士頃謂艾登此項保證，係指現所計議中之英日談判而言，蓋中國方面，對於此項談判，不無憂慮之處，故上月間英駐華大使許閣森赴南京訪問中國外交當局時，曾提供相同之保證，艾登今乃重行申明云，外交界人士又以為澳洲總理萊恩斯建議訂結太平洋各國互不侵犯公約事，艾登或亦曾向孔提及云。

【中央社倫敦二十一日電】保守黨晨郵報駐滬訪員，評論遠東問題，略謂：日美英法四國，對于中國，若能在財政上加以贊助，則遠東方面之國際合作，即可告成，關於此層，真正困難所在，厥惟中日兩國須在事前解決各項問題，要之，英日能否合作，當以日政府願否擺脫軍部勢力，而與中美兩國合作，以為轉移，日本既未可以退讓為屈服，而中國當局，既欲改善中日關係，促進國際合作，俾克在財政上獲得援助，以從事建設，則在外交上戰勝日本之說，亦當有以防止之，庶不致引起反感云。

孔特使談話
對英國誠意表示信任　孔昨訪張伯倫麥唐納

【路透社倫敦二十一日電】孔特使二十一日與路透訪員談話時，欣然述及渠二十日與外相艾登之會談，並對英國關心中國幸福之誠意，表示極大信任，又稱：中國對英日在倫敦會談之憂慮，實無根據云，衆信英日談話，將于帝國會議閉幕後，繼續進行，外傳近來不特中日關係，即日蘇之關係，已有進步等消息，已引起倫敦良好印象，孔二十一日晨曾與橫濱正金銀行分行經理會談後，偕郭泰祺晤英財相張伯倫，互談甚久，中國財政計劃，今雖尚未見明文，但倫敦，對中國財政之空氣，似確良好，標準晚報二十一日載，中國幣制改革，內債穩固，鐵路進步，政治統一種種消息，謂中國在實際上，似正向遠大之前途進行，又謂中國產品之成本頗低，中國之輸出，今後行將日增云，郭大使定廿二日正午宴英下院中國事務委員會，與中國特使團，星期日孔將偕郭參觀牛津大學，孔定二十五日啓程赴日內瓦，中國協會委員會與英實業總會，二十一日夜會公宴中國特使團，溫特頓勛爵舉杯祝中國代表團壽時，宣稱：今有數方面鰓鰓過慮，謂英政府茲擬與另一強國作有害中國利益之協定，英外相艾登，已發表切實之否認矣，余望此項否認，將為人接受而毫無疑慮，蓋余知外相之否認，乃出諸誠意也，溫氏又稱：余為下院議員，今敢謂凡英國與任何強國所成關于中國之協定，決不致獲下院之贊助云。

【中央社倫敦二十一日電】孔特使二十一日晨拜訪英財相張伯倫，午後延見比駐英大使。

【哈瓦斯社倫敦二十一日電】孔特使二十一日晨十一時，訪英樞密大臣麥唐納，晚參加中國協會宴會，並發表演說。

美反對同盟
羅斯福代表在英宣言　英美結合比同盟為強

【路透社倫敦二十日電】參加英王加冕禮之美總統代表傑拉德，十九日夜在倫敦宴會中發言，謂英國刻正整軍經武，誠非出於自願，但具有決心，他日武裝既備，則英國將可為世界和平之最大保證，至於吾美國人民，則對於下述三事旨趣，至為堅決：一，反對戰爭，二，反對任何同盟，三，反對干涉歐洲之混擾事件，惟美國與英帝國間有一種束縛，其束縛力較同盟與條約更為堅強，此物維何，即相互信任，謀求和平與安定之共同志趣，以及雙方所抱之情感，以為英法美三大民主國，立於左為共產主義，右為法西斯主義之間，乃世界寬大自由之唯一希望也。

【路透社倫敦二十日電】英美商約茲頗有早日成立之望，聞現已商定之一普通廣泛之妥定基礎，倫敦及華盛頓專家刻每日審查此項商約之可能性，并在細則方面，逐漸加以整理，大約此約成立後，兩國間關稅壁壘，可望減低云。

【路透社華盛頓二十日電】據美海長史橫生致函衆院海委會稱，美海軍在大西洋上，並無空軍新根據地之需要，但在太平洋沿岸一帶，則確有增加空站及改進設備之緊急需要云，史橫生復稱，現有廣泛海軍根據地，包括加州之阿拉梅達在內，若能加以充份發展，則不論美國海軍，係以大西洋或太平洋為根據，已足應修理一切海軍飛機之用，但太平洋岸之需要，確甚急切云。

駐額濟納某方特務機關將令其即日取消
李翰園由蘭州往額公幹

【中央社西安二十一日電】蘭州航訊，寧夏民政廳長李翰園等，自前抵蘭謁賀耀組，並分晤各廳委，事畢十九日離蘭轉往額濟納公幹，據李臨行談，關於某方在額所設之特務機關，將令其即日取消，所有人員即令出境。

蔣委員長
接見何東爵士

【中央社南京二十一日電】何東爵士二十日上午十一時晉謁蔣委員長表示敬意，當由蔣委員長特予接見，晤談甚歡，按何東去歲曾捐款獨購一機，為蔣委員長祝壽，國人莫不欽佩。

林雲陔抵濟
韓在省府設宴歡迎

【中央社濟南廿一日電】林雲陔二十一日晨五時由津來濟下榻津浦賓館，韓復榘及各機關長官往拜晤，旋乘汽車遊濟市各名勝，午刻韓在省府設宴歡迎，監察委員陸幼剛及審計部職員高方沈漢堀等隨來，據高談，林自三月末由京出發，歷經滬浙粵湘鄂豫陝平津各地，此行目的在考核審計工作，並訪問地方當局，接洽推行計政，現所得材料已甚多，仍繼續出發，返京後稍事休息，擬先至鎮江，經安慶南昌赴四川。

【中央社徐州二十一日電】林雲陔二十一日晚由濟到徐，即轉車赴汴，視察豫省計政。

孔祥熙與徐堪等通話
首詢蔣委員長健康　對國內政情亦曾詢及

【中央社上海二十一日電】孔祥熙二十一日晚八時在英京用無線電話，與其長公子令侃及財次徐堪中行副總裁陳行通話，孔氏首詢蔣委員長蔣夫人，孔夫人宋子文諸氏安好，繼詢國內政情，孔公子等一一作答云，蔣委員長等均極健康，各省災情，已設法施振三十萬，賑款已分配，至於海關收入，本月份已收九百萬，本年度所得稅，亦已收齊六百萬，部務及中行行務如常，滬市金融穩定，銀根見鬆，請釋遠念云。

四路總部軍整會議

【本報香港二十一日電】四路總部十九日下午三時開軍整會議，各師長除巫劍雄，曾友仁外，餘均出席，由余漢謀，香翰屏報告方針，旋討論整軍詳細計劃，六月一日實行。

軍整會議通知已發出
繆澂流等抵滬　日內赴汴出席

【本報北平二十一日電】舊東北軍軍整事自米春霖到保定晤萬福麟後，已派趙子餘代表南下參加，米因病留平，萬部編制無大變動，防地與月餉仍舊。

【本報上海二十一日電】繆澂流，馬（二十一）日來滬，訪劉多荃吳克仁等有所談商。

【本報上海二十一日電】萬福麟部決加入東北軍改編，惟何柱國騎軍，維持原狀，直隸軍政部，東北軍眷屬約有萬人，一部抵皖，善後辦法尚未談妥。

【中央社上海二十一日電】繆澂流二十一日晨抵滬，午後赴骨科醫院，探視劉多荃傷勢，吳克仁明後日亦可到滬。

【中央社南京二十一日電】繆澂流二十一日赴滬探視劉多荃傷況，日內即赴汴，吳克仁日內亦擬赴滬。

【中央社北平二十一日電】米春霖前赴保晤萬福麟，商五十三軍整理事宜，返平後即感不適，刻正就醫診治，聞六月一日在汴舉行之豫皖蘇三省軍整會議，米屆時恐不克前往參加。

【中央社開封二十一日電】豫皖蘇軍事整理委員會，已定六月一日在汴舉行首次會議，祕書處通知開會電已發出，各委員均已復電，準期出席，萬福麟派參謀長趙子餘列席，關于舊東北軍整理問題，其大綱已在京商討完竣，前途必甚順利云。

蔣作賓今可抵平
昨在青視察當晚北行

【中央社青島二十一日電】蔣作賓二十一日上午視察滄口小學，滄口醫院，夏莊辦事處等處，下午赴勞山華嚴寺進餐，傍晚返市內，定晚十時許乘專車赴濟轉津視察。

【中央社北平二十一日電】蔣作賓偕隨員端木愷等，二十二日午可抵平，此間當局，已準備歡迎，定中南海豐澤園為蔣氏下榻處所，蔣在平留三日，即轉察綏豫各省，除視察一般內政外，對華北國選事宜，亦將有所指示。

【中央社青島廿一日電】蔣作賓偕魯民廳長李樹春，及政院參事端木愷，內部司長蔡培等，廿一日晚十一時離青赴濟，轉平津視察，沈鴻烈葛光庭等到站歡迎。

許啓興昨飛京
僑委會等機關代表約百人到機場歡迎

【中央社南京廿一日電】僑青年飛行家許啓興，偕其助手陳儀岸，駕其自備飛機，飛返祖國遊覽，于本月初紫已抵滬，廿一日晨十時復駕機飛來首都觀光，當午一時四十分降落光華門飛機場，蒞場歡迎者有僑務委員會航空委員會華僑教育總會等機關代表約百人，許陳下機後，與歡迎者握手為禮，并攝影留念，旋即入城休息，定廿日起謁陵及拜謁中央當局，參觀首都建設，在京事畢，聞將續飛平津等遊覽，僑委會及航空建設總會，定日內分別設宴招待，以示歡迎。

【本報南京二十一日電】華僑青年飛行家許啓興陳義岸午飛京，僑委會特派員招待，許等留京一週，即轉赴華北。

傳出種種離奇消息　日極注意華北局勢
派兵駐青島說恐尚有顧慮
華北日領會議昨在津舉行
清水昨訪高宗武有所晤談

【中央社東京二十一日電】日內閣今日舉行會議時，外相佐藤曾對中國時局倫敦談判及日蘇關係，有冗長之報告，聞日當局及報紙，現對華北局勢之發展極端注視，關於此事，此間現有種種離奇消息，甚囂塵上，各報對將舉行之華北日領事會議，均極重視。

【本報北平廿一日電】日派廣島師團開青，恐尚有顧慮。

【本報北平廿一日電】外傳日對冀察進行壓迫企圖蠶食說，未免宣傳過甚，最近華北外交無重要事件。

【中央社南京二十一日電】日駐華大使館秘書清水，二十一日上午十一時半至外交部訪高宗武，有所晤談，約二十分鐘始辭出。

【本報天津廿一日電】華北各地日本領事會議，今晨九時在津日總領館內舉行，出席濟領事有野，青領事大鷹，張垣領事中根，榆關領事大樗，及津領事岸偉一荻原，副領事田中，西田，水井，總領事堀內主席，聞商討問題，為所謂青島事件，及各地抗日運動之應付，開發冀察經濟之策劃等問題，正午散會，下午續會一時即閉幕。

【本報天津二十一日電】華北大部日方有識者，對中日前途抱悲觀，少壯派鑑於國內政情不穩，對華方策不定，認為實啓中國以輕蔑心，軍部已無力把握華北時局重心，推演結局，日勢力必至總退却，華北各領集津會議，少壯外交官對此將有提議，期轉促國內上下注意。

【本報北平廿一日電】日代辦加藤，偕青領大鷹赴津參加華北日領會議，此會議對走私保僑各事，皆將討論。

【中央社天津二十一日電】華北各地日領會議，廿一日晨八時，在津開會，出席者計平使館代辦加藤，青島總領大鷹，濟青總領有野，張垣領事中根，津日領岸偉等，由津總領事堀內主席，午休息，下午二時續開，晚五時終了，據探悉此次日領會議，除討論各地領事聯絡及一般問題外，並因平使館代辦加藤調漢任職，森島繼任，森島定二十三日抵津，亦將乘此機會，與各地領事會晤，並對今後工作，有所商討，故到津之各領，現亦暫不返任，又堀內二十一日在津官邸歡宴有野等聯歡。

【中央社北平二十一日電】日使館代辦加藤，二十一日午歡宴青島日總領大鷹，并定當晚赴津，出席華北日領談話會。

【本報天津廿一日電】日在冀東昌黎三屯營，樂亭，薊縣，築三大防禦工程。

橋本赴平
并赴豐台檢軍

【中央社天津二十一日電】日駐屯軍參謀長橋本羣，二十一日七時由津赴平訪河邊等有所商談。又電：津日軍參謀長橋本羣，二十一日晨由津抵豐台，檢閱當地日軍，事畢，仍返津。

喜多抵滬
召日武官密商

【本報上海二十二日電】日喜多日高森島三浦等，晨在滬總領署集議，岡本，本田陸戰隊司令大川，均出席參加，內容嚴守祕密，據悉先由喜多報告南行經過，旋由森島傳達佐藤新訓令，迄午始畢，三浦明晨搭機飛漢，日高乘車返京，森島明晨飛平履新。

青日僑舉行徵兵檢查

【本報青島二十一日電】日駐華北駐屯軍司令部徵兵檢查官岡村等，昨由濟來青，日內假居留民團舉行徵兵檢查。

被某方騙誘勞工出關
當局正注意中

【本報天津二十一日電】某方在津招募華工近益積極，每日除有大批工人，由陸海路出關外，並有一部工人開抵唐山後，由旱循熱車至綏東修路，當局正妥擬阻止華工出境辦法，呈政會核示。

手工藝展
林主席昨參觀

【中央社南京廿一日電】全國手工藝品展覽會，廿一日參觀者六千餘人，林主席下午四時許蒞臨該會售品處參觀，至外傳定七月七日移滬展覽說，據該會息，因在京須六月廿日始閉幕，出品運滬後，從事佈置，時間短促，事實上將趕不及。

【中央社南京二十日電】全國手工藝品展覽會，二十日在國立美術陳列館正式開幕，並於晨八時舉行開幕禮，到吳鼎昌，周詒春，陳蝶仙，李祖虞，國民經濟建設總會及展覽會全體職員，各省市出品代表，及青島工藝觀摩團全體團員，共約二百餘人，吳鼎昌主席，行禮如儀後，即由吳氏致開幕詞，陳蝶仙，李祖虞相繼演說，至九時攝影禮成。

津市浮屍
續有發現

【中央社天津廿一日電】海河浮屍，廿一日又發現七具，其中之一在大直沽，餘者均在閘口河沿，經打撈後，其屍體均已腐壞，似為已沉河底多日，今始浮起者云。

時人行蹤

熊式輝【南昌電】熊式輝二十一日下午三時專車赴潯轉廬，視察該山建設進展情形，聞將有數日勾留。

周炳琳【北平電】新任教部常次周炳琳二十一日下午五時，五十七分乘平滬通車入京履新，平教育文化界領袖及雷嗣尚等，均前往送行。

李烈鈞【上海電】李烈鈞在蘇休養多時，二十日晚到滬，聞李氏邇來舊病復發，時覺頭痛，此來係易地靜養云。

宋哲元仍在樂陵
有電至津尚無返平確期
張自忠陳中孚均將返國

【本報天津廿一日電】宋哲元猶在樂陵，無北返期，昨電津當局，有所指示。

【本報濟南廿一日電】鄧哲熙李炘今到濟晤韓復榘，聞將同赴樂陵晤宋哲元報告并請示。

【本報天津廿一日電】張自忠等一行，因有事留日，改定儉（二十八日）返津。

【本報北平廿一日電】陳中孚前東渡，訪問彼邦朝野，頃電平謂，定二十四日由日首途返國，預定在青島濟南，均有小勾留，約月底可抵平。

似對彈劾案辯白
陳覺生所言如是
賣廢鐵·賣地皮·走私·都說與他無關

【本報北平二十一日電】陳覺生頃發表談話要點謂：（一）唐山廢鐵仍在，售日方說無根據，（二）豐台購地事，渠前僅奉政委會調查一次後即擱置，（三）走私整個問題，非一路局所能制止，該路每遇私貨，即通知海關，至如何緝辦，責屬關方等語，隱對周利生彈劾案申辯。

【本報北平二十一日電】平緝私近得警方協助，日來迭查獲布匹白糖多批，連奸商一併拘辦，視聽一振，私商膽寒，至已存私貨登記，亦將辦竣，惟來源仍難盡遏。

【本報天津二十一日電】津拒私會今晨開會決議致函陳覺生忠告，請與海關妥商共同緝私辦法。

國府命令

【中央社南京二十一日電】國民政府二十一日令，茲修正國民大會代表選舉法公佈之，此令。

盜賣國土案
冀監署派員赴津調查

【中央社北平廿一日電】河北監察使署，近據津市民多人報告，謂有地方官吏，串通地痞漢奸盜賣國土甚多，並請求查辦，同時津縣長陳中嶽，亦致電監察使署請速澈查，該署當於二十一日派調查科長尹敬讓赴津，嚴密調查。

馬步芳等交還防區行政權

【中央社蘭州二十一日電】甘省于西安事變，省境一部份駐軍，為應付事變，權將其防區內各縣行政權，暫行接收，頃新省府成立後，人心已定，馬步芳魯大昌，均已自動電呈交還防區內行政權，馬防區內計河西十七縣，魯防區計有隴南岷漳等五縣，聞省當局以恢復省政常態，刻不容緩，正商討具體實施辦法。

【中央社蘭州二十一日電】甘省會警察局長田瑞之辭准，新任局長馬志超于二十一日晨九時到局接篆視事云。

劉航琛等昨抵京
報告川省軍政情形
劉湘親筆函中曾有誠懇表示
對何部長所示辦法悉願遵辦

【本報南京廿一日電】劉航琛抵京後，分謁張羣吳鼎昌等，陳述川事。

【本報上海廿一日電】川財長劉航琛昨飛抵滬，即晚赴京，謁中樞當局，劉攜有劉湘親筆函，向中央關說，表示絕對服從中央，在京將訪鄒琳，商川賑公債千二百萬基金問題及鹽稅問題，稍作勾留即來滬，訪各界商洽賑川災事宜後，再行西返。

【中央社南京二十一日電】川省財政廳長劉航琛及財政特派員關吉玉，二十日由川飛滬後，即于當晚乘京滬車來京，二十一日晨抵達下關，當入城晉謁中樞各當局，劉氏攜有川主席劉湘之手書，并將代表劉主席，報告川省軍政近情與賑況，軍政部長何應欽，實業部長吳鼎昌，財政部常次徐堪，中政會秘書長張羣，國府參軍長呂超等，劉均曾謁訪並報告，據記者探悉，劉主席手書中所表示者，極為懇切，擁護中央，始終不渝，不僅對何部長前所指示之六項辦法，已悉願遵辦，並已自動的再作進一步建議，如能隨時以事實證明，一切謠言，均可澄清，關於川省災情，確極嚴重，尤以武勝忠縣為最重，其他廣安達縣渠縣營山等次之，岳池除旱災外，又有匪災，惟川西十六縣，因有灌縣之水利灌溉，已獲倖免，又川省連日均已得雨，農田或有昭蘇之望，至發行振災公債事，將秉承中央命令辦理，現由劉關兩氏留京接洽。

【中央社重慶廿一日電】日前川省謠諑甚熾，盛傳中央渝分行業已停匯，頃據該行息，謂是項謠言，完全無稽，本行最近對外匯兌，不但未停，且無任何限制云。

【中央社南京二十一日電】行政院以川省災情奇重，急待根本救濟，週前特電劉湘指示切實救災辦法多項，令迅速舉辦，并令派該省財政廳長劉航琛來京籌商辦法，劉二十日偕四川財政特派員關吉玉，乘機飛滬，當晚乘車，二十一日晨七時抵京，謁中樞各當局，承商救災籌款辦法，并報告最近川省軍政各情形。

【上海航訊】川謠問題，誠為救災之障礙，惟非絕對悲觀，中央既多方忍耐，示地方部下以寬大，略細節而持大體，指示其應由之路，四川當局，應從大局着想，關於國家統一上必須之軍令軍政，應速交還中央，根本消除謠言誤會發生之依據，然後以全力救災，以全力從事於地方建設，於公於私，皆為兩全之道，川中熟悉政情之人，只憂心政局波盪，貽誤救災工作，過此則根本不須顧慮也。

日內閣宣告退却

政府唯一與黨 昭和會自動解散

因過去一再受打擊今選舉又失敗 但望月辯稱目的在組新黨

【中央社東京二十一日電】昭和會為日議會中唯一政府與黨，今日該黨黨魁望月圭介，宣布該黨之解散，並不久即將舉行正式自動解散式，查昭和會受第一次打擊時，乃去歲歲末，事緣該黨創造人前鐵相內田信也，因受賄被幽禁，第二打擊，為山崎達之輔之脫黨，以便加入林內閣，惟其致命打擊，則為最近總選結果，較該黨前在議會中所佔席數，減少五席，惟與昭和會有關方面辯稱，此種自動解散，意在讓出地盤，以創造新黨，但大多數人士，則認為此種行動，實表示創設新黨之失敗，及為政府對政民兩黨奮鬥之退步云。

【同盟社東京二十一日電】二十一日午後一時，昭和會在本部開總選舉後之首次議員會議，望月內田兩長老以下所屬議員十八名出席，望月氏鑑於時局關係，提議解散昭和會，經協議結果，全體一致承認，二十一日夜且開大會正式決定解散云，又望月長老之談話如下：該問題以前，余曾考慮之，因於國家似為必要，故向所屬議員諸君提議，余之政治生活經歷四十年，其間毫無私心，故亦無組織新黨之意。

望月圭介像

【同盟社東京二十一日電】昭和會於二十一日之首次所屬議員會議時，望月圭介長老突然提議解散，並得全體承認，望月氏之意以為目下內外時局非常嚴重，不易收拾之故，因此現非各政黨依從來之形式所已從事內爭者，故必需產生抱有適合時代革新意識之新政黨，遂先挺身解散昭和會，俾便誕生新黨，萬一特別議會必需交涉團體，則不妨與同志組織俱樂部云，實則上次總選舉時，因在與黨地位，致較解散前減少五名，熱心提倡組織昭和會之內田信也，目下在謹慎中，山崎達之輔因入閣而離黨，且黨員中亦有主張解散論者，因此遂提議解散，該黨於岡田內閣時，昭和十一年十一月二十四日成立為院內俱樂部，於翌年一月二十一日解散後，即正式宣告成立，其生命僅一年有半，至是乃告解消。

，去年之預算二萬萬至二萬萬二三千萬元，本年度或可達二萬萬五千萬至三萬萬云。

日本積極備戰 發行新債券

每年發三千萬元法案在草擬中 債券性質與戰時各國所發相同

【中央社東京二十一日電】據今日消息，日大藏省決定自本年起的發行類似戰債之債券，每券票面價格日金十元，券上並不標明價格，每年暫發日金三千萬元，關於發行此項債券之正式法案，現正在草擬中，將提交特別議會，此項債券之性質，與世界大戰時各交戰國所發行之愛國公債，完全相同，日本軍備之瘋狂的擴張，幾已將日本國內之游資，吸收無餘，最近發行尋常赤字政府公債，又遭嚴重困難，故準備戰爭之負担。現已直接轉移于小消費者之肩矣，債券單位極小，與郵政儲金及政府儲金相等，此項債券之發行，苟非為利用動員一般民眾之有限制準備金，其義意亦非尋常，吾人猶能回憶一九〇四年，曾有同樣債券之發行，其目的在籌撥日俄戰爭之基金，一九二四年大地震後，為建設工作，曾發行此債券，而「九一八」事件後，亦曾有是項債券發行云。

本年度五個月 對外貿易入超

【同盟社東京二十一日電】日本對外貿易，自本年一月迄最近止，入超額已達五億九百萬元，據匯兌銀行界觀察，輸入之增加，一時仍將繼續，故若欲多少保持貿易差額之平衡，則除放棄向來之輸出用原料品，應不減去年度數額之方針外，已無他法，本年度貿易特徵，為輸出入雙方均有激增，而不能令人樂觀者，現距日本向例之秋季出超期，已僅數月，但現在輸出仍大體為現狀維持之程度，而輸入則不斷增加。

海運界極活動 謀增海運收入

【同盟社東京二十一日電】本年度貿易因輸出工業原料，並輸入軍需資材甚夥，五月中旬之入超，已突破五萬萬元，下半期輸出雖盛，本年度之入超勢必在三十四萬萬元以上，故海運界極力企圖於貿易外增加海運收入，曾在積極活動，因此本年度貿易外，關係海運之實收，比較前年之一萬萬七千萬元

胡世澤演說 請葡嚴禁販煙

【哈瓦斯社日內瓦二十一日電】國聯鴉片問題顧問委員會，二十日開會時，中國代表胡世澤發表演說，要求葡政府應以嚴厲手段，制止私販，以煙土自澳門運往閩省銷售，葡代表當答稱，本國政府，頃已任命澳門新總督，並考慮補救辦法云。

美財長反對 普遍的貨幣會議

因人多意見複雜難有結果

【路透社華盛頓廿日電】茲從美財部方面探悉，財長摩根索，對于普通性質之國際貨幣會議，極不贊成，彼覺任何協定之以穩定貨幣或其他用意為目標者，應於國際間單獨造成之，並據消息靈通者稱，摩根索以為若干國家共同參加之大會議大抵均以意見相距者過遠，而陷於進退維谷之地，而英美法三國貨幣協定之所成功，亦由於每國代表及發言人，能互相單獨談判之故云，再則近傳美國應召集拉丁美洲諸國之貨幣會議，從事西半球曾通貨幣協定之成立，或竟召集世界貨幣會議，以圖將世界黃金之數量，重加分配云云，據摩根索親近僚屬所知，彼覺時機既未成熟，且根本無討論之價值云。

捷克政府 決在滬設領館

【哈瓦斯社捷京二十一日】捷政府決定在滬設立領事館。

中德文化協會 新會所落成 日內將舉行落成禮

【中央社上海二十一日電】中德文化協會，係兩國知名之士共同組織，自前年成立，迄今兩載，多所努力，對闡揚中德文化，國際間尤著聲望，該會在京自建會所，日內將舉行落成典禮，理事長朱家驊決來京主持典禮，名譽理事長王世杰，及德大使陶德曼亦擬參加，該會頃發表一文，敘述二年來努力中德文化事業之經過，以誌紀念。

法遠東艦隊 羅畢葛任總司令

【中央社上海二十一日電】法駐遠東艦隊總司令愛斯蒂瓦，奉調回國，二十一日晨乘中航機飛蓉，轉道雲南返國，新任羅畢葛，已到滬視事。

智利考察團晉京

【中央社上海二十一日電】智利商業考察團一行十八人，二十一日夜十一時車入京。

日神風號機 完成英日間航程

昨該機由台北安抵東京

=飯沼雙落山及宇垣大將 為日人崇拜之三大英雄=

【中央社東京二十一日電】朝日新聞飛機神風號，由飛行家飯沼塚越駕駛，作歐亞兩大陸長途之飛行，已于今日午後三時四十五分飛返東京，日陸相杉山，海相米內，拓相兒玉，外相佐藤，暨其他閣員與政府高級官員等多人，冒雨在機場歡迎，東京全市民眾，均鵠立道旁，熱烈歡迎年僅二十五之青年飛行家飯沼，盛况空前，際此熱烈歡迎聲中，日本民眾均集中議論于國內為眾所最愛戴之人物，目前日本有英雄三人，最孚人望，一，飯沼，二，雙落山（摔角家年二十六歲，兩星期前奪得全日摔角錦標，上述兩人，均為未婚之美少年），三，宇垣大將，最近辭謝出任東京市市長，大多數市民均為之潸然淚下。

【同盟社台北二十一日電】飯沼塚越二人所操縱之朝日新聞社神風號飛機，二十一日午前四時七分由台北出發，飛往大阪，神風號於一時在大阪降落後，即飛歸東京羽田飛機場，完成其往返東京倫敦間之聯絡亞歐之飛行霸業。

【同盟社大阪二十一日電】今晨四時七分由台北出發之神風號，因途中遇雨，致飛行遲緩，至午後零時二十六分，方安抵大阪城東練兵場。

【同盟社大阪二十一日電】自台北出發因降雨而繼續難航之「神風號」機，為其同僚機「朝風號」所嚮導，已於二十一日午十二時二十六分飛抵城東練兵場，駕駛員飯沼塚越當即出席機庫前之大歡迎會，首由朝日新聞社監督村山致詞，次由兩駕駛員答謝並交出倫敦市長來函，一時半出發，以便翔破最後航程。

【同盟社東京二十一日電】朝日新聞社之神風號飛機業於午後三時四十五分，於掌聲如雷萬眾歡呼中，安抵羽田飛機場，完成歐亞聯絡飛行，該機於十四日午前八時十分三十秒（日本時間午後四時十分三十秒）由倫敦克勞敦飛機場出發，一路返歸祖國，途次因天氣良好，於二十日駛抵台北，二十一日午前五時七分（日本內地時間六時七分）由台北起飛，雖氣候惡劣，早於午後零時二十六分降落大阪，稍息後，於午後一時五十三分由大阪出發，於微雨濛濛中返抵東京，完畢其最後航程。

立院昨舉行例會

通過皖鄂甘蘇等省預算案

【中央社南京廿一日電】立法院二十一日晨開第一零四次會，到委員吳尚鷹等六十六人，主席孫科，秘書長梁寒操，討論事項，（一）建設委員會，模範灌溉管理局組織條例案，議決照法制經濟兩委員會再審查，結果通過，并將標題改為建設委員會灌溉管理局組織條例，全文十三條，該局設局長一人，下設總務業務二課，為推行灌溉事業，并得分區設辦事處及實驗場，（二）皖省二十五年度地方普通歲入歲出總預算案，決議照財政委員會審查結果通過，歲入歲出各為一千五百四十二萬二千九百零六元，并將歲出項中之補助費內之救災準備金，提出另列專項，改列為行政費，（三）鄂省廿五年度地方普通歲入歲出總預算案，決議照財政委員會審查結果通過，歲入歲出各為一千一百九十一萬八千六百十三元，武昌市政籌備處及宜昌等七埠收支，均併入在內，惟漢市在外，按照縣市地方預算辦法辦理，（四）甘省廿五年度地方普通歲入歲出總預算案，決議照財政委員會審查結果通過，歲入歲出各為五百卅五萬三千七百四十元，惟該省經常歲出超過經常歲入甚鉅，嗣後務使收支相當，以固財政基礎，（五）蘇省追加廿四年度地方普通歲入歲出總預算案，決議照財政委員會審查結果通過，此項追加數計有兩種，歲入歲出共計各為九百五十五萬五千六百十二元。

川省賑會電復財部 川賑款羈遲原因

京農行十八日始電滙到蓉行 各稅區籌墊賑款僅過去擬議

【中央社成都二十一日電】財部昨電蓉，查詢賑款羈遲原因，據省賑會電復財部，謂係京農行十八日午十一時半電匯到蓉行，下午二時通知到會，十九日會同弘傘核收，財廳某負責人并稱，賑款責成各區稅務督察長暫予籌墊，係以前擬議，并未實行，現決仍直接撥付，至省府籌措急賑款項百萬元，經劉航琛在渝設法，日內亦可匯省。

【中央社南京二十一日電】振務委員會息，中央所撥川省振款公債百萬元，振務委員會係於上月中旬派員在滬向中央銀行領到，當即委托聚興誠銀行售現，該行斟懷桑梓，力求售獲善價，計分三次售清，淨價七十一萬四千三百六十二元四角二分，此款於本月初由滬匯京，當時川省自籌振款一百萬元，尚未據報撥出，振務委員會當一面咨請財政部增撥振款萬，期中央方面亦可湊足一百萬，彙匯配賑，嗣行政院所派監放專員弘傘由西康兼程東返抵蓉，與川省振務會籌商振濟辦法後，當即電請匯撥振款，振務委員會因將前售七十一萬餘元，先行匯出，據報已於十七日收到，至商請財部增撥之款，應俟撥到再行續匯。

川決設農貸會

【中央社成都廿一日電】行營為謀根本救濟川災，擬舉辦農林水利貸款，特派組長謝貫一來蓉，與省當局商洽一切，結果甚為圓滿，決成立農林貸款委員會，由行營建廳財廳合作金庫水利局各派一員，會合組織，貸款數額，定四萬元，行營省府各担任五十萬，謝已任務完畢，定廿二日晨返渝覆命。

【中央社南京二十一日電】川省本年旱災奇重，富順縣屬之自流井貢井地方為產鹽要區，勞工眾多，四川鹽務管理局長繆秋杰，鑒於災民亟待振濟，乃督同紳商廣募捐款，頗著成效，一面即積極散放，以資全活災黎，惟兩井為產鹽區域，產糧甚少，民食供應素仰鄰封來源，乃以向來供給大批糧食之內江一縣，禁糧出境，雖川省政府有令嚴禁遏糴，該縣仍陽奉陰違，採購糧米極為困難，現自貢商會已電呈行政院，請求制止遏糴，聞已由院交川省府併案辦理云。

中國在外資金

總額達八萬萬二千餘萬元 較前業已增加

【同盟社東京二十一日電】中華民國財政部長孔祥熙此次在倫敦發表中國之在外資金，現今在紐約者一萬萬二千萬美金，在倫敦者一千五百萬鎊云，若將該金額換作中國貨幣，總額達八萬萬三千三百餘萬元，並約等於中央中國交通及中國農工數銀行所發行法幣總額十三萬萬七千一百八十六萬元六成一分，約達準備金總額九萬萬零八百九十二萬元之九成三分，由是可見中國之在外資金，業已增加。

柳江煤礦 禁止移讓外人 實部電令遵照

【中央社南京二十一日電】實部據報載柳江煤礦，將移讓泰記公司承受同時復據煤業公會呈請制止，該部以泰記公司，聞于該公司非法人資格移讓事，依法自不予承認，除已批復煤業公會外，並于日昨分別通知柳江煤礦公司，及電河北省政府查照。

豫災民移閩北

【中央社福州二十一日電】豫災民兩千人，移殖閩北崇安邵武建陽，按照五百戶計算分配。

【中央社洛陽二十一日電】豫西旱災嚴重，豫省府委常志箴，財部查放豫振專員許建郭，中央振委會常委唐宗三等，二十一日晨由洛出發赴臨汝盧氏等重災縣份視察，旬日後可東返。

粵決發展漁業 并擬建築環市公路

【本報廣州廿一日電】滬銀界李承翹馮耿光王志莘等，連日在粵訪吳鐵城，商投資開發實業，對發展粵漁業計劃有所會商，決首辦貸款，再進行大規模發展，并在省設辦事處，粵為發展交通及為非常時期準備，決築環市公路，長三十哩，經費定百萬元，俟徐景唐就職後，即計劃興築。

胡兆祥北上考察

【中央社南京二十一日電】胡文虎代表胡兆祥，十九日下午四時觀謁林主席，定二十一日晚九時訪謁部長，赴華北各省考察實業，及接洽建築小學案。

改進粵農村 三年計劃草竣

【中央社廣州二十一日電】粵農村改進三年計劃大綱，已由農林地政水利三局，會同草竣，呈省府核後，即可實施，各縣農村合作社，至目前止，已登記者共四四二所，審查中者一百餘所，計放款已達二九六三二零九元。

週覽團南路今離桂 經衡陽解散

鐵部備車分送團員至粵漢 而後各自乘輪分別返京滬 北路亦定今離蓉赴渝返京

【中央社桂林廿一日電】京滇公路週覽團南路團員，遊陽朔事畢，各團員均極感興奮，于廿一日午返桂，下午分赴各機關參觀，及舉行學術講演，晚應桂週覽會分會與各法團公讌，并觀桂劇，決定廿二日晨啓程赴岑陝轉衡陽，週覽團當即在衡陽宣告解散，鐵部特備專車招待，分送團員至粵漢各自乘輪分返京滬，褚團長不擬遊覽衡山，直赴漢轉京覆命，各團員以分手在即，均紛紛普謁褚團長話別，情形至為熱烈，據全體團員之意見週覽團自承褚團長率領以來，愛護週至，指導有方，兩月來之考察，所獲裨益非淺，對于宣揚中央德意及慰問民生疾苦之工作，經褚團長縝密指示，與妥切領導，成績極為可觀云。

【中央社桂林二十一日電】京滇公路週覽團南路回程團員，大部分二十日由桂乘舟赴陽朔遊覽沿江名勝，晚宿興平，今晨七時抵朔，續遊附城名勝後，即改乘汽車回桂，十一時至良豐遊覽西林公園，并參觀桂高中，各員以西林公園，確如林主席所題「山明水秀」，羣皆讚美，桂高中員生，見該團蒞校，除列隊歡迎外，請褚團長民誼表演太極拳，下午二時，遊畢回城，五時省黨部及各法團舉行公宴，並表演桂劇，及放映政訓處所製畫片助興，該團定明晨七時離桂經湘回京，至隨週覽團之滇省特派員楊秀峯等四人，連日參觀各項建設後，亦擬日內回滇，并將考察所得報告龍主席，又週覽團團員何遂擅長指劃，到桂後求畫者紛至沓來，故何氏連日於桂江畫舫中染指作畫，達二百餘幅，招待會以何氏畫品超逸，擬日內將其作品舉行畫展。

【中央社成都二十一日電】京滇週覽團北路團員，遊蓉數日，所得印象極佳，現定二十二日晨八時由省東下，晚宿內江，翌日赴自流井參觀井鹽，仍轉內江赴渝，轉程赴京，該團廿一日晨曾遊覽近郊名勝，并至距離四十華里新里實驗縣視察，遊覽桂湖寶光寺名勝，午餐後返蓉，下午五時，劉湘復約團員衛挺生等談話，晚六時劉及各廳處長及中央社蓉分社數十團體，設宴為週覽團餞行，席次劉致歡送詞，由仇連德答詞，表示申謝之意，至八時許，賓主盡歡而散。

補助黔財政 中央年撥七十二萬元

【中央社南京廿一日電】黔百貨稅裁廢後，省款不敷甚鉅，茲經中央核定每年補助七十二萬元，已由財政部電黔省府查照。

稱譽我國建設

前越督范連尼 新的中國已經應運而興 即將成為世界列強之一

【哈瓦斯社巴黎二十一日電】前越南總督范連尼，最近赴中日考察，當其道出滬時，曾向此間國際論壇報駐滬訪員，發表談話，稱世界所謂盜賊橫行之中國，現已不復存在，代之而興者，乃一新中國，即將成為世界列強之一，亦即世界和平重要因素之一，演進之速，殊足驚人，該國當局，在政治經濟上之絕大努力，使余贊歎不置，南京政府中人，自數年以來，努力促進統一，雖遭有難以克服之障礙，但其成就已甚大，范連尼嗣又追述在粵桂滇諸省所獲得之印象，謂此等地方，素鮮外人遊歷，地方當局，現正積極建造公路，開辦學校，主要城市之間，且已開辦定期航空線，以相聯絡，至於中法政治經濟關係而論，余深信必可日益發達，緣雙方并無聯離原因，反之頗有種種因素，足以相互接近，例如（一）雙方酷愛和平，（二）文化多有相同之點，（三）均願工作，均願進步，一俟返國後，即當將中國偉大建設工作，盡力介紹于法國人民，俾法國人民，對中國與中國人民之同情，愈益濃厚云。

財部關切 粵洋米進口

令糧局將情形 隨時調查報部

【中央社南京二十一日電】財政部，對粵省洋米進口情形，頗為注意，頃令飭糧食運銷局將洋米進口數目及售價，隨時調查報部，俾作通盤籌劃，又越南運銷瓊州米糧，前經粵省府咨請財政部准予免征關稅，茲經財政部會同外交部洽商，僉以未便，（因某一地方機關之請求由中央對某一國家准其免征關稅）并已咨復粵省府查照。

中央地方自治會 專委研究會生產組開會

【中央社南京二十一日電】中央地方自治計劃委員會專委研究會，以地方自治方案，急待完成，甚為忙碌，昨日下午三時又在該會會議廳，開生產組第四次會議，到組長徐廷瑚專委毛雕馬傑等多人，該會秘書楊一峯，亦列席參加討論如何草擬關於地方自治方案農業與工業之部，聞其內容，已有具體決定，并推定起草人，最近期間，可望完成云。

滬越捕越界傷人

【中央社上海二十一日電】海格路侯家宅居戶侯益山與兒貴生，二十一日晨二時焚紙錢，為子病祈禱，兩越捕上前干涉，侯逃入華界，越捕越界追趕，槍傷兩侯足腿，由崗警送往紅十字會醫院，旋轉送中山醫院包紮回家，至五時，法捕房忽派探前往調查，將兩侯帶入捕房，轉送廣慈醫院醫治。

察北匪偽 圖擾察南

某方增派人員前往策動 綏省奉令封鎖邊防要區

【本報歸綏二十一日電】匪偽以綏東防固，擬由察北進擾察南，戰事最近將爆發。

【本報北平二十一日電】嘉卜寺南壕塹匪偽運輸忙，目的似在興和，嘉卜寺日特務人員，較前幾增一倍，均係奉派策動匪偽軍事者。

【本報北平二十一日電】某方息：綏情勢日來突趨緊張，日方自植田到察視察後，已決心唆匪偽西犯，眾料戰事日內將爆發，當局已令守土軍嚴防以待。

【本報歸綏二十一日電】綏省府頃奉中央令，封鎖軍事及邊防要區，禁止遊覽，省保安處以百靈廟大廟烏藍花土牧爾台紅格爾圖等五處，為國防要地，已公布二十日起遵令封鎖，禁止遊覽。

舉辦軍事設施

征用民地補償辦法公布

【中央社南京廿一日電】關於舉辦軍事設施徵用民地補償辦法一案，業經中政委員會決議辦法四項，頃由國府訓令行政立法兩院，軍事委員會，參謀本部，訓練總監部，及軍事參議院遵照，辦法如次，（一）舉辦軍事設施徵用民地補償辦法廢止之，（二）關於軍事徵收補償地價辦法，於修改土地法時應另定之，（三）在修正土地法未頒布前，關於軍事設施徵收民地時，應由軍部擬具徵收計劃及補償辦法，專案呈請行政院核定之，（四）依上項計劃發給補償金時，應參照左列二款，分期以現金及土地債券補償之，但第一期至少須以現金補償地價四分之一，（甲）在已依法規定地價之處，仍以照價補償為原則，（乙）在未依法規定地價之處，由省府參照市價公平協議定之。

要聞簡電

△劉瑞恆視察福清一帶▽

【廈門電】衛生署長劉瑞恆廿一日晨由福州出發，沿福泉廈公路視察福清仙遊莆田惠安等縣鼠疫蔓延情形，下午六時到達晉江，擬轉往龍溪龍岩詔安等縣視察。

△大庾境發現唐代古錢▽

【南昌電】大庾紅水易地方發現唐代古錢一大缸，計重百餘斤，錢如銅元厚大，色澤頗為光亮，當地人士，將運滬展覽。

短評

陳覺生之談話

陳覺生昨日發表談話，似隱對監院彈劾案而發，大意略謂：廢鐵還在唐山，並沒有賣出去，豈台轉賣土地案，他只「等因奉此」般去查過一次就擱置，對走私係整個問題，北寧路緝不緝無大關係，一個國家的官吏竟發表這樣毫無責任性的談話，其行為可想而知。

在強固的國家意識中，嚴格的說，一個普通的國民，不愛國就是賣國，不積極救國就是漢奸，依陳覺生所言所行，罪名是已經確立了。

高桂滋等抵并

沙王與閻錫山通話 石敬亭鹿鍾麟赴平

【中央社太原二十一日電】高桂滋高雙成李仙洲，偕隨員十餘人，二十一日由綏德來并。

【中央社西安二十一日電】何紹南二十一日夜十二時十分車赴潼關轉并，謁閻錫山接洽陝省以二十三萬元在晉購辦平糶糧食，事畢，即赴京向農行繼續接洽農貸，又陝北廿三縣平糶分局，已令限六月一日成立。

【本報太原廿一日電】閻病稍痊，有日內來并會晤沙王說。

【中央社太原廿一日電】沙王廿一日與閻錫山用電談話約半小時。

【中央社天津二十一日電】灤州起義諸先烈衣冠塚紀念堂，已在平建築完成，定二十六日舉行落成及國葬典禮，石敬亭鹿鍾麟特於二十一日晨由津赴平主持一切。

某方收買塊銅

【中央社鄭州二十一日電】閿鄉七里村，近有人收集大批塊銅，陸續運往上海，頃據關係方面調查，近三月來共運出五十餘噸，聞係受某方收買。

軍政機關 夏季應用窗篷

【中央社南京二十一日電】軍委會行政院，以軍政機關，每屆夏季搭蓋涼棚，易肇火患，耗費尤鉅，頃特分別通令京中及全國各地軍政機關：自本年夏起，一律不得再搭涼棚，改用可自由撐收之鐵架帆布窗篷，以節公帑，京各機關已先後遵辦。

保定學生 紀律檢閱

【本報北平二十一日電】保各中學學生二千餘人，昨在東關大校場舉行紀律檢閱，由萬福麟陳春榮任正副檢閱官，各廳處長亦到場參觀。

馬鶴天昨飛蘭州 轉往玉樹晤班禪

班禪派員赴康採購米粮 并以隨身金佛贈劉文輝

【中央社西安二十一日電】馬鶴天二十一日乘歐亞機由陝飛蘭州晤賀耀組後，即赴青轉玉樹謁班禪，隨行入藏，馬談班禪七月初可啓錫回藏，趙守鈺由西寧赴玉樹，已抵柔源，下月中可到達。

【中央社成都二十一日電】康定訊：劉文輝前派許鐵俠到玉樹晤班禪，現許于十六日返抵康，據談，班禪對劉極欽感，特將其隨身所佩金佛一尊，囑帶康轉贈劉氏，此班以親身所佩金佛贈人，此尚為第一次云，又班禪滯留玉樹已久，其隨員及儀仗隊需用糧食甚多，迅派員至康定雅安一帶陸續購運米食，值此川康旱災嚴重，經此大批購取，康雅米谷益形空虛云。

王寵惠晉京

【中央社上海二十一日電】王寵惠二十一日十一時夜車晉京。

庇亞森在平頻訪銀界

【本報北平二十一日電】庇亞森在平視察美商各銀行，馬（二十一）日并與中外銀界領袖談話，定敬（二十四）日赴滬。

國聯行政院 定期開常會

西亂干涉問題將列入議程

倫敦軍縮會主席團將開會

【哈瓦斯社日內瓦二十日電】國聯行政院九七屆常會，定二十四日開幕，將由厄瓜多代表葛佛陀主席，中國則由駐法大使顧維鈞代表出席，此外英外相艾登，法外長台爾博斯，波蘭外長柏克，羅外長恩多奈斯哥，瑞典外長散特裴，土外長魯舒第，蘇聯外委李維諾夫，拉脫維亞外長曼特士等，均將來此出席，常會議程載有以下各項：一，西政府所提要求行政院將各國干涉西內戰問題列入議程之申請書，二，敍利亞散嘉克區域未來制度問題，三，國際共同取締恐怖主義問題，國際救濟難民事宜，五，海牙常設國際法庭比籍法官雅格曼病故後，繼任法官之選舉問題，又國聯臨時大會，定二十六日開會，俾通過埃及入盟事，大會主席將由希臘駐法公使波立狄斯担任，至於軍縮會議主席團召集開會日期，則尚未確定。

【哈瓦斯社日內瓦二十日電】西外長拉爾頃電國聯祕書長愛文諾，略稱，外國干涉西戰事，日見擴大，國聯行政院，去年十二月間舉行臨時會議時，業將此項問題列入討論，今自必決定賡續討論云，愛文諾當決定將西政府此項申請列入行政院常會議程內，行政院開會時，將由西首席代表伐育發表演說，就所提申請，加以說明。

【哈瓦斯社倫敦二十日電】西外長吉拉爾本日電達國聯祕書處，申請將外國干涉該國內亂問題列入本屆行政院常會議程，加以討論，此間外交界人士以為西政府此項申請，殊屬未合時宜，行政院常會開會後，大約當僅通過決議案，將西政府所提申訴加以紀錄，並聲明各外國干涉西亂問題，當由倫敦不干涉委員會專司其事，較為合宜云。

【路透社瓦倫西亞二十一日電】西出席國聯代表團領袖伐育，二十一日離此赴巴黎，轉日內瓦，伐育此行攜有白皮書，擬於二十四日呈交國聯，政府方面稱，該白皮書中所載者，悉屬義國大規模干涉西戰中不可磨滅之事實云。

【哈瓦斯社倫敦二十日電】軍縮會議主席團，有在最近時期召集開會之說，負責方面表示，軍縮會議主席團，召集開會後，能否商得同意，討論公佈各國軍備計劃事實，大可懷疑，按之英法兩國意見，各國軍縮計劃公佈後，必經認眞稽核而後可，不然，若僅憑各國政府提出報告，而不加以稽核，則此種制度，徒有利于若干獨裁國家，查獨裁國家報紙，經嚴格檢查，輿論受政府統制，自可提出不確算之數字，而隱匿其軍備計劃之眞相也。

日閣昨開常會

【同盟社東京二十一日電】二十一日之定例閣議午前十時半在首相官邸開會，林首相以下全體閣員出席，首由佐藤外相報告歐洲並中國之一般外交問題，繼由鹽野法相河原田內相報告上次衆議員總選舉時違反事件之內容，後於十一時半散會。

本年度上半期 義預算短少甚鉅

財相聲稱此與征阿戰爭無關

【路透社羅馬二十日電】義財相里凡爾，今晚在衆院聲稱，六月底止之財政年度預算，前雖估計可盈餘二千萬里拉，實則短少甚鉅，此係新担負所致，而與阿比西尼亞戰爭無關，因戰費係另行籌措也，新担負包括：一，重整軍備，二，公共工程支出增多，三，資助旅行業，四，軍人恩給金，五，鼓勵生育之大家庭津貼金等在內，此項短絀，將因兩種特殊收入，減至最低程度，即一·金準備與里拉之重行估價，二·徵收私人所有黃金與外幣而得之利益，此外財部關于依照地價發見强迫新公債一事之措施，亦可獲大宗盈餘，國際債務在一九三四年六月二十日起，至一九三七年四月卅日止之時期中，已由九一·九九七·〇〇〇〇·〇〇〇里拉，增至一〇〇一·二四一·〇〇〇·〇〇〇〇里拉，同期中短期債務亦由一二·三三三·〇〇〇·〇〇〇里拉，增至一五·三二六·〇〇〇·〇〇〇里拉，在一九三四年十二月底起，至一九三七年四月底止之時期中，義大利銀行金準備已由五·八九二·〇〇〇·〇〇〇〇里拉，減至四·〇二二·〇〇〇·〇〇〇里拉，一九三七年至一九三八年之預算，估計約短少三·一七三·〇〇〇·〇〇〇里拉，即英金三四·〇〇〇·〇〇〇鎊，其中有一·二〇一·〇〇〇·〇〇〇里拉。

法比進行談話

比希望在西歐公約中由德國保障比國安全

兩國對調停西戰均表贊同

【哈瓦斯社比京二十日電】法外長台爾博斯二十日晨來此後，當與總理齊蘭，外長斯巴克，進行談話，並由斯巴克設宴款待，席終台氏發表演說，略稱，英法兩國政府於四月二十四日所發表聲明比國解除洛約保障國義務之共同宣言，實歐洲各項問題總解決之開端云，此外並聞台氏與齊蘭及斯巴克談話中，比方曾表示期望在未來西歐公約機構內，由德國保障比國安全，至於德國向所主張之雙方互不侵犯公約，則為比國所反對云。

【哈瓦斯社巴黎二十一日電】關于英政府提議調停西內戰，俾克成立休戰協定消息，據巴黎迴聲報載稱，法比政府與梵蒂岡教廷，均已表示贊同，比外長斯巴克昨與法外長台爾博斯會談時，並云比國願設法促進休戰談判云。

【路透社比爾波二十一日電】西政府軍及國民軍為爭奪比爾波而鏖戰中，巴斯克兒童四千二百名，已于今日乘西郵船哈巴那號赴英，父母在岸上與子女話別者數千人，據國民軍方面稱，該軍在七英里長之斜形戰線上，已有二英里半之進展，但巴斯克方面則稱，維士加亞之曼圭亞城猶在巴斯克手中云。

比國地圖　斜線箭頭表示大戰時德軍侵法路線

英帝國會議 昨繼續開會

【哈瓦斯社倫敦二十一日電】英帝國會議，二十一日再度開會，艾登曾就星期三所發表之演說，補充說明，內容乃泛論英在中歐南歐東歐所推行之政策，至下次會議時，各自治領代表，聞當就英美兩國成立商約事，分別表示意見

偷接電話事件 伯力附近發現

【塔斯社莫斯科二十日電】伯力息，本日有邊防軍隊，在附拉夫揚卡附近，距邊界二公里半地方，發現偽裝的電話線一根，由邊界引入，預備接于蘇聯邊境電話線上，防軍當沿綫尋覓，追及不明來歷之人二名，彼等即開槍拒捕，邊防軍當還擊，結果死一人，餘一人逃入滿洲境內失蹤。

× × × ×

英皇檢閱海軍

御艇及各檢閱艦綿亘十二哩 艦隊排列甚長經兩小時始畢

樸資茅斯觀衆麕集

【路透社倫敦二十日電】英海軍今日午後在斯畢海德，由英王檢閱後，晚間一律燃燈，大放光明，觀衆麕集于南海一帶，人數之多，為樸資茅斯歷史中前所未有，英王與后在艇中，宴待國內與地中海兩艦隊各高級軍官，英王檢閱始于午後三時，御艇先行，繼以巨輪五艘，各國來賓乘之，會後尚有艙六艘，滿載政府人員，魚貫駛入檢閱區域，行經各艦之旁，計長十二哩，各艦艙面水兵排列，御艇行近，舉槍致敬，英王立于艇首，答其敬禮，后與王室諸人則集于舵樓，五時後巡閱既畢，御艇泊于艦隊之前，海軍飛機旋整隊飛起，翺翔于御艇之上，以示敬意，御艇所經過路線，許遊客船隻停泊，故乘艦就近觀覽軍艦者頗多，海軍部對于影片公司予以特殊便利准其自由攝影。

【哈瓦斯社樸資茅斯港二十一日電】英王喬治，二十一日晨參觀各旗艦，並詳細視察主力艦及新式巡艦，定二十一日午後偕后返倫敦。

頭痛粉

夏日初來，冷熱無常，感冒之病，最易發生，如覺頭痛，或筋骨酸痛，請速服頭痛粉一包，過喉五分鐘，其痛全失，日間辦公，午夜消遣，如覺精神疲倦，服之尤見奇效。

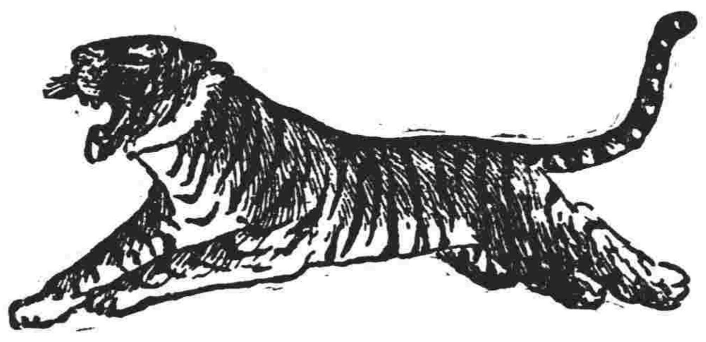

譽滿全球

神效良藥

萬金油

春去夏來，乍寒乍熱，稍不謹慎，傷風感冒，頭暈肚痛等病，最易發生，若不速為醫治，病魔便節節進迫，康健身體，變釀百病之軀，欲保康寧，請速購備萬金油，一遇疾病之起，即按法治療，搽食兼施，立可告癒，靈驗無比。

虎標永安堂漢行
漢口中山路三十號
電話二三九九三號

公正會計事務所 受任

白布行業同業公會（永成　同興泰　永大　寶成裕　恆豐　同泰源　德豐　吳順記　齊福　同興祥）
振興餅乾廠
永隆疋頭號
疋頭販運業同業公會
綢緞業同業公會
茶葉行業同業公會
茶葉店業同業公會

常年會計顧問

公正會計師事務所 代理黃陂商業銀行清算委員會經租六合里通告

本事務所因信託關係由黃陂商業銀行清算委員會將管理收益之六合里房屋全部租金交由本所經收所有該里承租各戶積欠之數請於登報之日起十日內逕至本所接洽辦理幸勿遲延為荷

公正會計師事務所主任會計師葉承澍啓
經租處設六合里十三號電話三二一五一八號
所址設交通銀行二樓電話二一一一三號

武昌雜貨業同業公會 聘請公正會計師事務所常年會計顧問

鉅元　同泰　源茂　佽永記　佽福記　同發新　億豐信　佽松記　龐萬興　源泰新　佽和記　福昌生　森大昌　福昌源　怡豐長　慶生永　老源利　致和　德泰永　德源盛　昌協　鴻泰　同源長　益記　祥泰　源泰　益泰元記　義興　義豐和

本會特聘請該所主任會計師葉承澍為常年會計顧問負責整理會計兼代辦納稅等事務
總事務所設交通銀行大樓電話二一一一三號分事務所設昇平街疋頭公會電話三二四七一
武昌通訊處上海銀行武昌分行葉蓋臣先生轉電話四二三二四號

漢口市藥油販運業同業公會 聘請公正會計師事務所會計師葉承澍為常年會計顧問

慶元　豐萃記　恆泰新　慶厚福　徐榮昌祥　德昌隆　陳敦厚　楊恆源

本公會特請聘該會計師葉承澍為常年會計顧問
總事務所設交通銀行大樓電話二一一一三
分事務所設昇平街疋頭公會電話三二四七一

漢口平民醫院

宗旨：減輕病家負担！實行經濟治療！！

特設精雅病室 特等三元頭等二元二等一元三等五角（藥資膳宿一律在內）

出院接生預先掛號不論日夜一律祇收五元

專治科目 內外科。皮膚科。腦病性病科。產婦科。小兒科。生殖泌尿科。

診察時間 上午九時至十二時下午二時至八時 急救服毒不分時間 星期照常出診隨時

院址：五族街輔仁里口五十一號（青年會對門）電話：二三〇八一號

蔡同泰

創設四十餘年

參燕銀耳

貨最認眞　價最低廉

漢口特三區江漢路　電話二一八一九

漢口大陸銀行成立保管部通告

本行在法租界行內新建保管庫工程堅固能避水火內置純鋼保管箱出租大小均備租價低廉兼辦證券摺據保管原封保管凡欲租用保管箱或有證券股票摺據以及重要文件原論密封原封欲委託本行代為保管者均請來行面洽備有詳章函索供閱

專辦：出租保管箱　證券摺據保管　原封保管

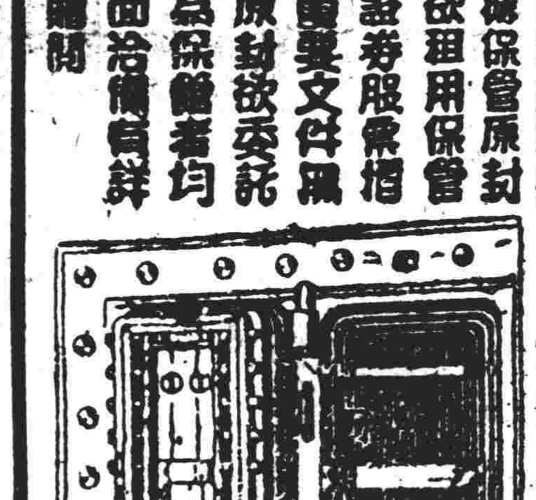

地址：法租界德托美領事街　營業時間：上午九時至下午四時　電話：二一零二三

補腦奇藥 腦特靈 改造人腦 不施手術

腦為一身之主，總司各部神精，故腦健則思想敏銳，考慮週詳，處事無失。反是，則昏憒健忘，誤人誤事，是非顛倒，分辨不清。故腦之於人身，實一最重要之部份，不宜使之生病者也。然往往因事務之繁，用腦過度，致成頭昏健忘，不耐思索等症者，宜即服良藥以補之，使其恢復常態，庶幾腦不損傷，永久精神充足也。德國補腦良藥【腦特靈】，係德國名醫師孟斯黎博士所發明，歐美政府給獎稱贊之補腦良藥。功效之優，無有出其右者，即使先天不足之腦弱及後天用腦過多之腦病，服之無不立奏奇效也。

肺癆聖藥 白花肺癆草

專治多年不愈之肺癆，咳血，咯血，乾咳，肺癰，熱咳，一切肺病，均可治愈，初期患者尤速奏效。病久病深者，至多連服半打可愈。

遺精良藥 青春夢

無論何種遺精夢洩，失眠心悸，夜臥不安，均可治愈。

香港大中洋行西藥部總發行
漢口分售處：民生路一三三一三五號　威力藥房　廣東藥行
各處藥房均售
【以上各藥每服壹元函購寄費二角各埠同行批發另有折扣零售郵票通用】

一九三七年之特大新貢獻

醫藥 化學 建築 工業

三寶牌石膏粉，係經化學專家用最新機器精製，細度均勻，顏色潔白，茲將種類及用途分別列后：

△種類▽ （一）正甲石膏粉　（二）甲種石膏粉　（三）乙種石膏粉　（四）次種石膏粉　以及供給製造豆腐碾米蜜餞糖坊等必需原料

△用途▽ 醫藥原料　化學工業　化學藥品　上等建築　油漆材料　人體模型　工藝作品　醫牙攝影

（備有說明書樣品函索即寄）

營業課漢口橋口石膏一巷　電話號碼三二〇九　電報掛號八八九七號

應城石膏公司物品製造廠啓

怒潮劇社「日出」公演專欄（三）

—今日起假座光明大戲院演出—

1.「巴黎的夜晚，夜晚的巴黎。」

2. 日出第四幕中之舞台面。

3. 這是悲劇的結局，陳白露自殺了，但太陽又照例的從東方昇起來

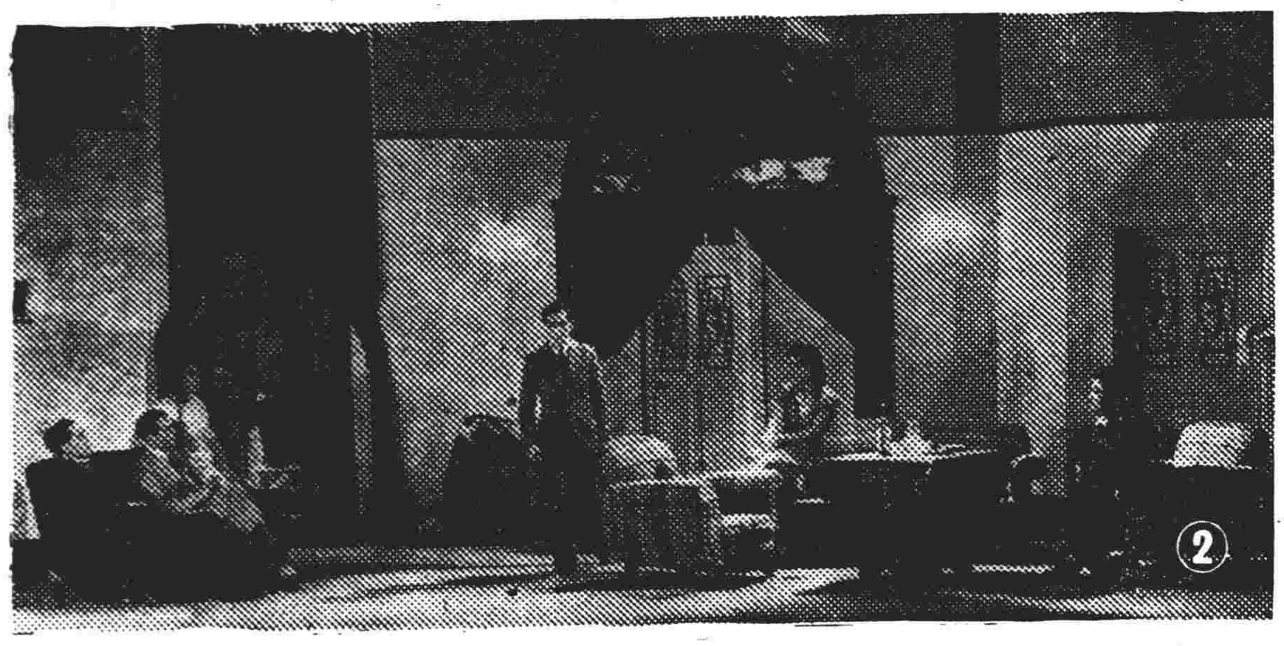

京滇週覽攝影通訊——在四川——（本報特派記者宋一痕攝）

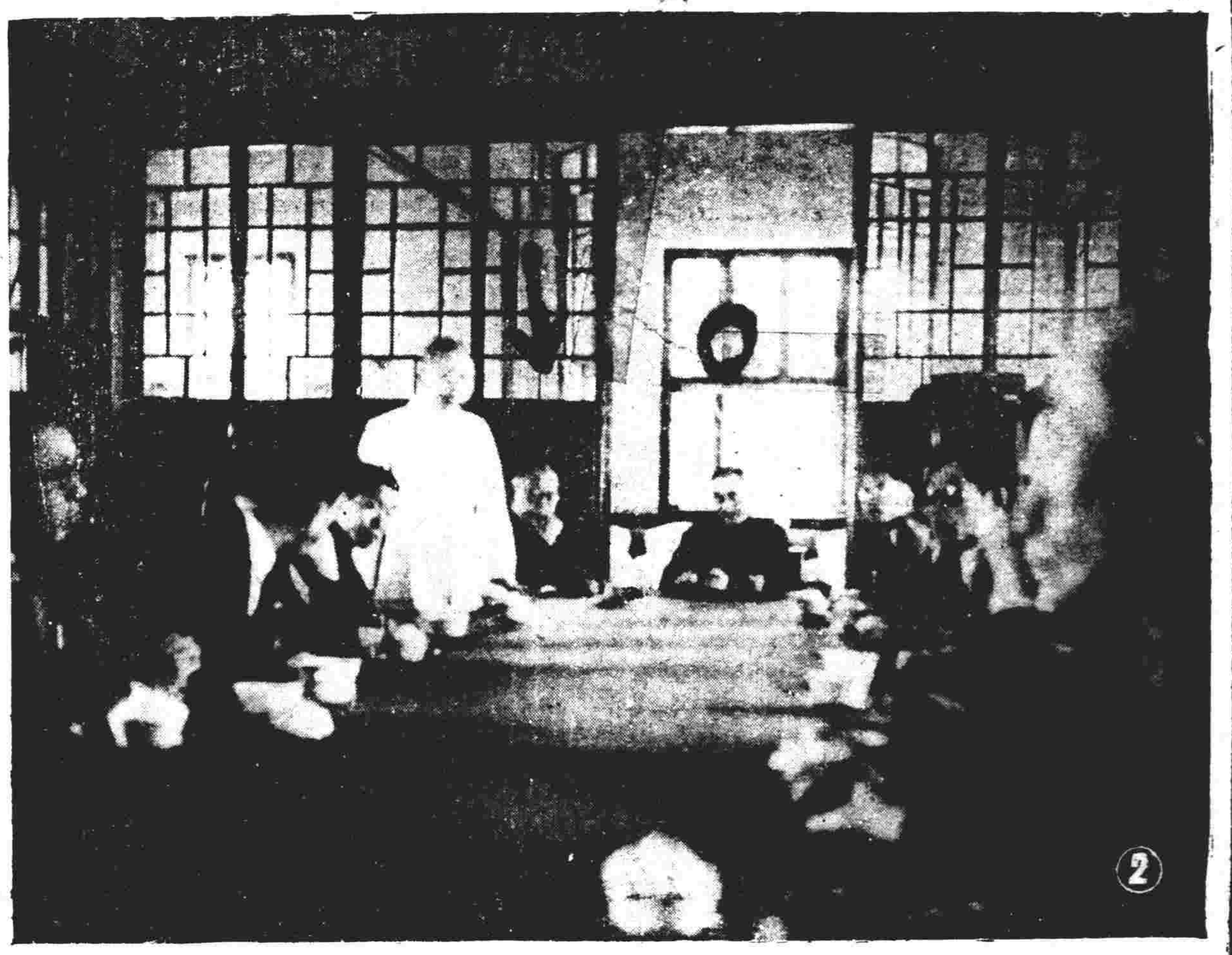

第二一一期

1. 川康綏靖主任劉湘（正中坐者）在成都省政府內招待京滇週覽團員茶話時影。（劉左第一人爲伉連德•）

2. 劉湘招待週覽團茶會席上鄧祕書長（起立者）報告川省施政情形。有（〇）爲劉湘氏（↓）爲伉連德。

× × ×

3. 日本海軍阿部大將，來華訪問粵當局登岸時影。（黃劍豪攝）

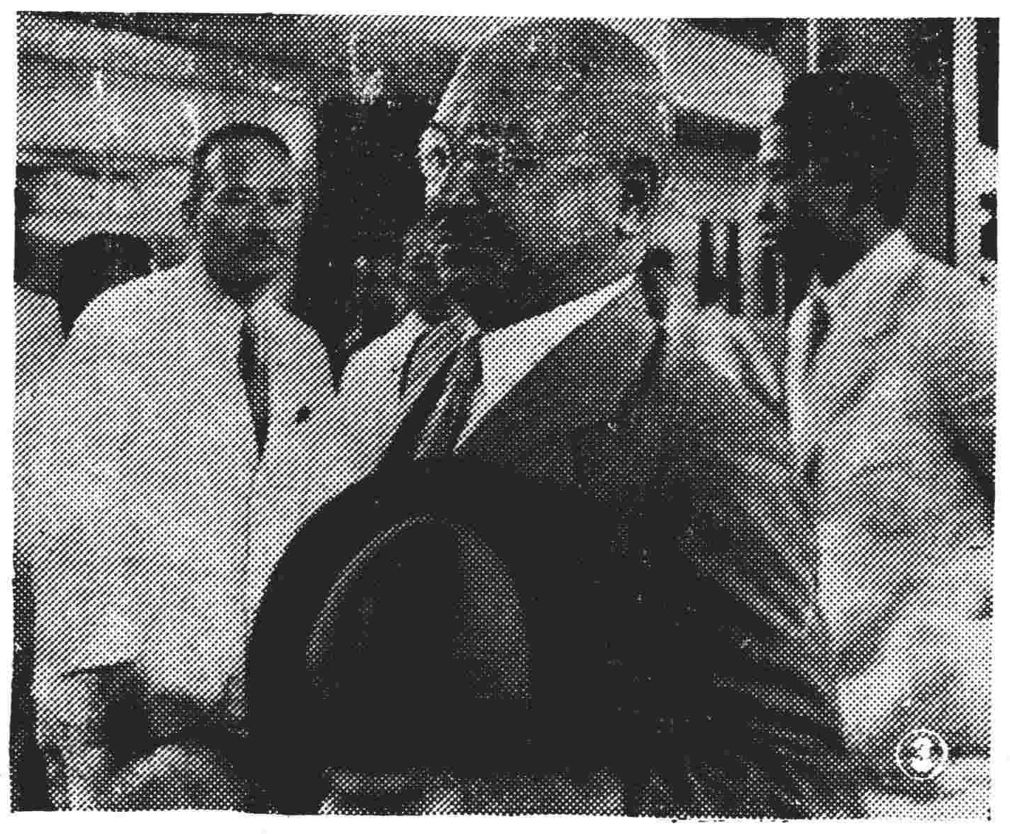

花王牌香烟

中國南洋兄弟烟草公司

一九三七年的超特出品

愛國人仕吸用　最爲適宜

國立第一助產學校建築武昌分校招標通告

國立第一助產學校擬在武昌建築分校凡在南京或武昌市府領有甲種執照曾經建築拾萬元以上之水泥鋼骨房屋者希自登報日起至五月廿五日止繕具經歷及領圖費二十元逕交漢口濟安里一號基泰工程司駐漢辦事處同時領取圖樣說明書招標簡章等【該項領圖費無論得標與否概不發還】開標日期以及投標等手續均詳於招標簡章內特此通告

楊伯山遺失契約聲明作廢

啓者本月十四號正午三句鐘清遠巷河沿蔴繩店不戒於火延燒十餘家斯時搬物避火事後遺失衣箱一口內有楊伯山漢口市第一區第四四圖一九一號宅地面積七方四四三九土地執照一紙紅契一紙楊仲山漢口市第一區三九圖三四八號宅地面積五方四五二土地執照一紙紅契一紙漢陽南鄉地田契約四紙稅單七紙土恆大發條一紙國幣二百元正水電公司押款收據一紙計洋二十一元正朱家巷租約五紙及衣物等件尋覓數日不見弋除呈請當地土地機關備案補給執照外用特登報聲明凡我中外人士如有拾得上列各項契約者作爲廢紙恐未周知特此鄭重聲明　楊伯山啓

怨報不週

本月十六日爲　先妣逝世百日設奠尤恐各方友好地址不明訃報不週特此聲明伏乞矜原　棘人　馬瑞甫　叩啓

遺失聲明

茲有商辦漢鎮既濟水電股份有限公司股票悠字第四二四號股東沈少泉名下票面一百股計洋壹千元正現因取息憑單一紙遺失並行向該公司登記掛失如後發現作爲廢紙特此登報聲明　沈道明謹啓

律師黃燦代表漢口大生興記米廠及其廠主張百先鄭重聲明

逕啓者據漢口大生興記米廠廠主張君百先面述百先係前大生米廠股東之一因各股東於本年二月止無意繼續營業已經會同商議解散原各合同均已塗銷原廠及生財均已抵讓外人并分別清理各項往來其餘少數人欠欠人已交百先清理此外再無糾葛所有大生牌名由百先加用興記另行營業以後漢口大生興記米廠固屬百先個人完全責任惟前漢口大生米廠及各分銷處與各地分莊現已收歇圖章亦已作廢如有以前代人蓋章就保等情事請各要保人與被保人直接交涉另換其他新保百先及漢口大生興記米廠概不負責特請代爲登報鄭重聲明等情本律師查核前情無異合亟代爲登報俾衆週知此啓　事務所：漢口市府東一路衡榮里十一號電話三二六〇六號

遺失作廢

啓者前漢口大生米廠所立福源莊匯券一紙計國幣叁千零八十八元五角期限二十六年三月半蓋有大生賬房及經手張百先圖章福源莊收款之後將該匯券託由鄙人帶回轉交當置皮夾藏入衣袋因事他往連同自己國幣四十八元在途一併遺失所有前開匯券已屬贖回票據又經遺失除向福源大生兩號報失外無論何人拾得作爲廢紙特代登報聲明此啓　李光福啓

律師王際時代表余松泉君與養子寅生脫離父子關係啓事

逕啓者茲據余松泉君聲稱養子寅生亦名文豪情因幼年由鄙人教養成人完婚育子已學成土木工程技藝現能獨立謀生故寅生夫婦不願再行依賴鄙人同居情願搬出自立門戶今由寅生夫婦請出族戚暨友懇求鄙人酌給遺愛洋八百元並前置與寅生夫婦房內器俱衣物以及赤金首飾一件重叁兩餘等件於五月十七日經公當場將洋錢物件統予點交寅生夫婦親手收訖嗣後永遠脫離父子關係各自生活不相聞問日後寅生夫婦興隆發達不負鄙人養老之責如鄙人後倘有遺留財產應歸親生子女繼承亦不與寅生相干至寅生夫婦無論事前事後若與外人有銀錢手續及其他種種關係均聽憑自理概不與鄙人相涉是乃兩願脫離誠恐外人不明眞象合請貴律師代表登報聲明等語前來本律師查核前情應予依法代表登報聲明如右　事務所：貢院街樹德西里二號

律師李德勛受任私立漢陽李氏三人小學校董會常年法律顧問

本律師現經私立漢陽李氏三人小學校董會董事長李君仲卿聘爲常年法律顧問嗣後如有侵害該會財產及其他一切法益者本律師當依法盡保障之責特此通告　事務所武昌南離樓巷二號

漢口律師公會通告

本會定於本年五月三十日午后一時假市商會開春季會員總會希各會員屆時出席如有提案請於五月二十五日以前送會彙編議程特此通告

養陰丸

廣州市槳欄街位元堂精製「扶正養陰丸」爲治癆瘵咳之要藥此丸功用廣大曾用者莫不盡知未用者不可不試

△凡老幼男女體元虛弱以及虛不受補者服之必獲奇效▽

△療治咳血吐血白痰久咳陰虛內傷此丸確具特長之點▽

漢口黃陂街四官殿下首　致中和藥丸號總經理

【許字第四二號】

湖北第八屆全省運動大會特刊

大會競賽第二天

男女田徑賽 創七項新紀錄
漢區省會得分最多
各類決賽今日可望結束

湖北第八屆全省運動大會，昨爲競賽之第二天，各界蒞會參觀者仍形踴躍，全場各處看台，莫不滿坑滿谷，較之第一天尤爲擁擠，行營何主任，於下午二時蒞場，由大會副會長周天放陪在司令台上參觀各項競賽，省府黃主席（大會正會長）亦於下午五時許，率同公子等到場，參觀各類球賽，至七時餘始離場，昨日球類比賽，自上午八時正開始，田徑於下午一時正開賽，田賽男子組，昨已全部結束，漢市區獲得錦標，至徑賽方面，僅餘高欄，四百公尺，及萬公尺三項，均待今日取決，查前昨兩日，漢市區得分最多，已遙遙佔先，省會區次之，女子組田徑比賽，此項錦標，大部亦告結束，僅二百公尺及四百公尺接力兩項，須待今日舉行決賽，此項錦標，漢市省會兩區均有希望，男子全能運動中之十項前半部，昨已舉行，十項後半部及五項運動與接力等，今日取決，此項錦標誰屬，尚難逆料，球類方面，昨均已進入複賽途中，男子組足籃排網四項錦標，漢市區希望最大，女子組網球錦標，預料當係四區囊中物，籃排球兩項，省會與漢市實力均不弱，且看誰家鴻運當頭，便是錦標得主，此外男女國術與游泳等錦標，尚不知鹿死誰手，昨日田徑賽結果，創新紀錄者，男女共有七項之多，計破全省者五項，破華中者兩項，誠爲本屆大會最寶貴之收穫，所有各項競賽，今日可望全部結束，惟游泳一項，將於明日舉行比賽云。

摔角比賽甚精彩
肉搏多時劉文獲得冠軍
女子組趙氏母女獲一二名

本報採訪團

昨日摔角比賽，仍在足球場舉行，於下午三時開始，第一組二區劉文對省會宋開臣，劉雖爲鄂省名將，終不及宋乃豫省摔角盟主，劉亦華中冠軍，兩虎相爭，均不客氣，恰是一對好漢，劉施方朔倫桃之勢，欲將宋摔倒，宋在千鈞一髮之際，巧來鈎腿敗劉，劉亦機靈，迅以大夯法將宋擊敗，何主任在司合台上觀此情景，笑容可掬，而兩人相持不下，場內觀衆擁擠不堪，以致無法進行比賽，遂遷至田賽場內繼續舉行，出場者爲漢市宋洪飛與王善文肉搏，兩人來往數合，王以鴛鴦腿直襲宋軀，

男子摔角決賽情況（本報採訪團攝）

宋遂乘勢施以浪子撿柴，丟倒地下，兩人整頓衣服，再戰三回合後，王奪得最後勝利，楊秋舫對韓福才，勢均力敵，軒輊難分，兩人遂同被錄取，徐仁俊對孔繁興，孔勝，冕超對劉成玉，劉勝，宋鴻飛對宋開臣，宋鴻飛勝，繼而孔繁興對劉成玉，劉雖短小精悍，但終爲孔老將夯倒在地，然劉不甘示弱，努力反攻孔使雙風貫耳向劉撲，劉矮小靈活避過來勢，用一個鯉魚扳子的身法，將孔鈎倒在地，博得全場彩聲

男子摔角決賽第一劉文（本報採訪團攝）

後劉成玉對韓福才，因劉連場二場精力疲乏，以致敗北，女子組僅有漢市選手，慧根慧霞二人，作表演賽，甚是精彩，其取錄人名如下：男子組（一）劉文（二）王善文（三）宋洪飛（四）宋開成（五）韓福才（六）劉成玉。

昨日上午九時拳腳比賽，地點在司令台前面，首由裁判長講述規則，（1）不戳眼，（2）不叉喉，（3）不踢襠，（4）不擊面，以三打兩勝第一合劉文對宋開臣二人身體高大，交手後，各不相讓，彼此拳腿如同雨點，宋經劉威逼，遂逾線外，似此二次，裁判評爲劉勝，第二合爲龍元甫對王善化，龍胸內藏有皮製護具一套，經裁判黃發覺，不合規定，龍自知理屈，當場申明棄權，第三合爲戴斌對周良勝，第四合爲陳天一對向忠寬，二人含笑出場外，劉勝，複賽爲龍元甫對宋開臣，龍棄權宋勝，第二次爲戴斌對向忠寬，戴使掃蕩腿，力猛自滑跌於地，繼而將向雙腿擒住，從頭頂拋過，結果戴勝，第三次盧祖富對梅春廷，梅棄權盧勝，最末爲女子組，湖北兩位國術名將趙惠根對張映梅，張未出場，趙慧霞對，兩位英雌，彼此拳腿交加，數分鐘內，勝敗不分，結果趙惠根連勝二場，第二次爲朱英對馮慕貞，二人均爲同學，彼此相讓，抗衡數合，馮得勝，第一名趙惠根，第二趙慧霞，第三馮慕貞，第四朱英。

球類昨無特殊成績
籃球：省會輕敵險遭不測
足球：漢市省會均獲勝利

昨爲大會第二日，上午舉行之球類，尙不甚緊張，直至下午五時，比賽漸入白熱化，緊張萬狀，足球共賽兩場，各方面雖在爭奇鬥勝，但對於感情上始終保持佳象，故無特殊之成績可言，籃球省會輕敵，險遭不測，幸而最後得勝，足球漢市省會均獲勝利，排球男女共六場比賽，一場棄權，網球男女單雙打共計十二場，兩場棄權，茲將各項球類比賽情形及其陣容，詳細分紀如左：

足球複賽
省會對五區
三比〇省會勝

昨日上午八時爲省會區與五區複賽，一爲沙場老將，一乃後起健兒，故至七時許，座位即以告滿，裁判楊漢臣發命交兵後，甫四分鐘，五區之後衛于忙亂之際，致犯十二碼，由省會之黃祥發主踢，脚頭起去，應聲入網，下半時又爲省會打入二球，結果以三比〇平平了此殘局，茲列其陣容如下：

（省會）
余華堂
劉駿民　鄧厚寬　鄭志雲
王德銀　朱雲龍　虞克定
盧文忠　廣乃强　黃祥發　楊德康　彭其康

（五區）
宋先訓
陳恆綸　余明昭
王永韜　歐陽潤　孫奇文
王道楚　朱啓濟　郭子授　陳維周　劉劍

漢市對二區
六比〇漢市勝

當省會與五區複賽終結後，雙方健兒相繼入場，各距一邊，小試腳頭，俄而銀角一聲，大戰爆發，漢市雖多爲海內名將，但二區健兒亦不甘示弱，雖强敵壓境，毫不覺慌張，當漢市之符質賓帶球前進，越過前關，將及陣地，爲二區之程湘死命截住，轉過身來，盤球前進，轉瞬連奪三關，到達禁地，拉起一脚，意欲直搗黃龍，無如鄧有功經驗豐富，不慌不忙，將脚對住陳湘，只得徒呼奈何而返，是時也博得滿座彩聲，二區雖勇，但終難敵此强兵，以六對〇大敗而歸，茲列其陣容于下：

（漢市）
王德康
趙啓春　邵有功
吳應靈　沂賢
燕振華　鄧志揚　符質彬　陳鎭祥　武貴成

（二區）
黃平
鄧博仁　雷明堂
殷象坎　江國松　曾照
余華傑　陳湘　劉生財　馮光斌　宋遺康

二百公尺第一陳劼到達終點時影（本報採訪團攝）

籃球次複賽
二區勝武大

男子籃球共賽四場，上午爲二區對武大，武大聯絡極佳，二區全隊均爲中華校隊代表，實力雄厚，江男豪，羅森華，孫必顯等均爲省會老將，上半時二區以廿一比四佔先，易地再戰，武大著著進逼，分數漸漸接近，無奈時已難再，總結果三十五比三十二仍爲二區獲勝。

二區	位	犯規	得分
羅立銘	鋒	三次	十一
江男豪	鋒	〇	八分
奚寬啓	鋒	一次	〇
甘霖	鋒	一次	二分
唐保三	鋒	〇次	四分
唐卡山	衛	二次	八分
羅森華	衛	一次	二分
李宗連	衛	二次	〇
孫必顯	衛	一次	〇
	總共	十一	三五

武大區	位	犯規	得分
葉自偉	鋒	〇次	二分
邱鴻鈞	鋒	二次	二分
鮑光宗	鋒	一次	廿二
陸銀如	衛	一次	三分
湯欽訓	衛	一次	三分
	總共	五次	三二

漢市勝三區

漢市對三區在第二籃球場舉行，漢市爲全省精華隊，技藝自有獨到之處，三區球藝

亦不凡，兩隊交鋒未久，雙方不卜何故，竟鬧意見，三區宣佈棄權，爰將兩隊殘缺陣容列次

漢市區	位	犯規	得分
王以德	鋒	〇	十二
黃世錦	鋒	〇	五分
陳占鎬	鋒	〇	八分
王乘庭	衛	一次	〇
王衛君	衛	一次	〇
	總共	一次	廿五

六區	位	
熊遠超	鋒	中途因故六區棄權
喻中俊	鋒	
楊伯	鋒	
杜達	衛	
杜遠祥	衛	

省會勝一區

省會籃球隊與一區交鋒，省會險遭不測，上半時僂哥鄭森未上場，一區隊員聯絡極佳，每施遠射，竟以十五比八佔先，一區聲勢洶湧，省會調上鄭森，漸有起色，三軍爲之一振，結果遂獲得最後之勝利。

四百公尺中欄第一羅森華（本報採訪團攝）

省會	位	犯規	得分
魯復典	鋒	〇次	十七
黃賓彬	鋒	〇	四分
涂國傑	鋒	〇	二分
蘇昌平	鋒	一次	八分
謝懷璞	衛	〇	一分
鄭森	衛	〇	七分
伍宗德	衛	一次	二分
	總共	二次	四一

一區	位	犯規	得分
柳守志	鋒	一次	二分
陳文迺	鋒	〇	六分
徐筆元	鋒	〇	十分
郭迪俊	衛	一次	二分
王紹榮	衛	一次	十分
	總結	三次	三二

省會勝四區

省會對四區爲最後之複賽，此次獲勝則可得決賽權，四區球藝雖未臻上乘，與省會相較，敗故在意料中，而該區之運動到底精神堪可敬佩，總結果省會四六比三十勝，四區雖敗亦不辱。

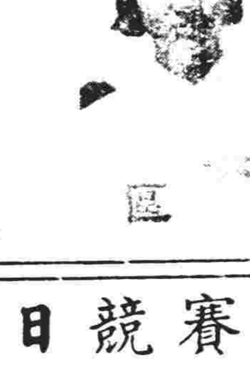

女子跳高第一許澤鳳姿勢

省會	位	犯規	得分
楊成淮	鋒	一	十三
魯復典	鋒	〇	廿四
陳前剛	中鋒	二	四
涂國傑	衛	一	〇
謝懷蒲	衛	一	五
	總結果	五次	四六

四區	位	犯規	得分
劉義詩	鋒	〇	十四
陳破讀	鋒	〇	十四
邱身	鋒	〇	〇
劉大興	衛	〇	二
黃毓芝	衛	〇	〇
	總共		三十

漢市勝二區

漢市區對二區，漢市實力自不待言，本屆錦標在握，二區在全省中堪稱勁旅，漢市自始至終，未敢輕視，結果漢市以四十三比十四勝。

漢市	位	犯規	得分
黃世錦	鋒	二次	三分
王以德	鋒	一次	七分
鄧應生	鋒	一次	十八
鄧秩明	衛	三次	十二
陳占鎬	衛	〇次	三分
	總共	七次	四三

二區	位	犯規	得分
唐保三	鋒	三次	十二
奚啓寬	鋒	〇	二分
唐卡山	鋒	〇	〇
王仿吾	衛	一次	〇
李宗連	衛	三次	〇
	總共	七次	廿二

（尚有排球網球結果轉入第八版）

五光十色

本報採訪團

小麻子紅起臉來

黃茂蓮小姐，雖然年紀只有十五歲，但本領卻是了不得，就以昨天一天的成績，五十公尺突破了華中紀錄，八十米跳欄又是第二名，黃憶年得了信，就跑了去替她剪影，因剪影的地方是在場外，不要一刻工夫，觀衆馬上就把他們圍了一個大圈子，大家爭先恐後的一面要看黃憶年的剪影到底是個什麼「巧板眼」，一面又要看看這個小麻子究竟是一個怎樣了不起的小傢伙，天又熱，人又鬧得多，只急得黃茂蓮的小麻子一顆顆紅了起來。

留神不要讓記者聽去了！

據說記者是不大討人高興的，這究竟是「據說」，還不曾有一事實來證明，這或許大約是記者的筆一天東塗西塗總難免要把一些人開罪的緣故吧！昨天記者從運動場中的一個品級台旁邊經過，上面是黑壓壓一大堆坐着不少的女裁判員，她們不知在七嘴八舌談些什麼，一看到記者走來，內中有一位總裁判員劉昌合的夫人陳伊文女士，把嘴朝我這方一呶，輕輕的又好像故意似的對她身傍幾位同伴說：「喂！留神的。」你們說的話要是讓記者先生聽去了，一定可要做材料！」其實她們談的是什麼一點兒也沒有聽到，就聽到了末見得就會要做材料；陳女士未免太多心了！

摔角不過癮幾乎動武

在摔角的節目中，最精彩的要算劉文和宋開臣的交手，他們一長一矮，可算是旗鼓相當，棋逢敵手，先在足球場沒有勝負，因人鬧得太多無法延續，後又移到籃球場，仍然是勢均力敵，分不出高低，這一場惡鬥，差不多有一兩個鐘頭沒有方法判明誰勝誰負，觀衆們對這一節目也特別起勁，吶喊和鼓掌之聲一陣一陣響了起來，結果，劉文到底個子高大，還是把宋開臣丟到地上了，不過其間發生了一點小小糾紛，就是有一次劉宋同時下了地，兩方面都認爲自已佔勝，幸而大家禮讓，一場風波總算輕輕壓了下來。

愛好網球的黃主席

我們已知道黃紹竑主席愛好運動，但不知他卻特別對網球一項是更爲愛好，昨天上午和下午的兩次網球都有他在場參觀，并且還帶着那兩位小公子，汽車門一開，什麼地方都不去，只筆直朝網球場走，有人告訴記者，黃主席不僅愛好網球，而且一手網球是玩得怪好的，據說他在浙江任主席時，有一次還擊敗過兩位網球名將呢

可貴的群衆心理

最後一場籃球比賽，是漢市對二區，漢市隊是在華中頂頂有名的，二區和他對敵，勝負誰屬，自然很容易判明，然二區之不畏强敵的精神，不管勝負如何，這點就足夠大家稱讚了，在交鋒之時，漢市雖然步步進逼，但二區還能夠再三反攻，一點也不餒氣，總算難得，同時最可貴的，就是看台上的觀衆，他們每當二區隊投進一個球，就掌若雷鳴，反之，漢市贏球，則微風不動，我們知道他們不是對漢市隊有什麼惡感，乃是因爲漢市太强，勝算已被操持，所以對必敗的二區抱着同情，以這種「抑强扶弱」的態度，總應該不可反對，而且，記者認爲即以漢市隊本身也不應因觀衆此種態度而負氣。

「罰洋一元」

「罰洋一元，罰洋一元。」在運動場中到處流傳着這四個字，記者是越聽越不懂，但說的人偏越說越起勁，後來一打聽，據說這四個字是會中某一位頗負要責的先生的代名詞，按此渾名之由來，是這位先生因了某事被罰洋一元所致。

「人一個！命一條！」

這次看台倒坍而釀成慘禍的責任究屬誰負，社會已有很公正的評判，是不在話下，不過，聽人說這看台的修築費，原擬定的預算是一千元，結果卻被批爲五百元，事後有人問及公共體育場主任柯南山關於此事的善後，他的答覆是：「人一個！命一條！」

麻子捉將官里去

會場中最能做事，又最負責任的是各學校共同組織的一大隊女衛生隊員，一色的純白的制服，不拘那一個比賽的場所均有她們的足跡，她們很緊慎的爲人裹傷，又很殷懃地勸導一般觀衆不去接近那些不潔之物，這樣爲衆服務的精神，確應當受人稱讚；昨天有一位麻子先生在司令台後大吃冷水，於是一位女衛生隊員就馬上去勸止，但這位麻子先生是天生的一付犟性子，一點也不理睬，并且還怒目橫視，另有一位警士看不慣了，跑來指摘他的不對，他仍是不服，因此大起衝突，警士無法，爲了會場秩序，只得把他姑且帶將官里去。

母女摔交的佳話

昨天的男子摔交和女子摔交，同樣的都大受觀衆歡迎，本來這項運動表演得總算是精彩極了，特別在女子組中有一段運動佳話，提出來足可以爲運動史上增色不少，這事情就是五十號的趙慧根，和五十一的趙慧霞兩女士的對賽，前者是國光體育會趙壁臣的妻子，後者是趙壁臣的女兒，兩母女竟然相對作摔交比賽的，這是在運動場中不大多見的。

陳局長攝影興趣濃

漢市警察局長陳希曾，替劉昌合先生陳伊文女士夫婦合攝了一個影，並且放大了一張送給他們，昨天下午，陳女士得到這張照片，如獲至寶，當時就送到司令台給劉先生，劉先生在百忙中「欣賞」之不足，還要到處請人品題，記者可惜不克一覩，至今引爲遺憾。

丁懷亭撐竿跳打破全省紀錄
李玉珍鉛球得首座

男女田賽速寫

昨日田賽場中，男女組共舉行六項，男子組二區之丁懷亭，仍以三公尺一二破全省最高紀錄，女子組擲八磅鉛球，胡淑芳抱病出場，成績銳退，李玉珍雖居冠軍，其成績尙不及平時，胡淑芳反居次席，鐵餅蕭文鳳，原爲全省最高紀錄保持者，反落第二，四區之何若愚，前途希望無限，昨日田賽中成績雖平平，而男子撐竿跳高創全省紀錄，頗不容易，丁懷亭之原來實力，大有超過華中之希望，不料昨日之實驗，撐過二公尺九〇者，尙未能過，彼因參加區運時，曾創三公尺三十餘之成績，茲將昨日大會所舉行之男女田賽項目及特殊成績列如下：

撐竿跳高第一丁懷亭姿勢（本報採訪團攝）

男子籃球複賽一瞥（本報採訪團攝）

男子標槍

陳鎭祥	漢市	三九・七三
磨文彪	漢市	三八・七九
朱曾劍	漢市	三六・三八
楊詩正	省會	三六・一四
賈澤云	省會	三五・九一
胡文瀛	五區	三五・二八

撐竿跳高

丁懷亭	二區	三・一二公尺
丁有道	二區	二・八二公尺
王昌民	省會	二・八二公尺
蔡俊龍	三區	二・七一公尺
鄭兆洪	漢市	二・七一公尺
許學元	省會	二・七一公尺

女子鉛球

李玉珍	省會	八・六八公尺
胡淑芳	省會	八・六六
徐慧雲	漢市	七・五六
江漸亭	省會	七・五〇一二
何佩蘭	六區	七・四九
許明傑	四區	七・二五一二

女子跳高

許澤鳳	六區	一・二九公尺
陳明清	漢市	一・二一
曹冰玉	漢市	一・一九
曹順貞	六區	一・一九
陳先炳	省會	一・一五
吳懿逢	省會	一・一五

女子鐵餅

何若愚	四區	二一・四公尺
蕭文鳳	省會	二一・一五
[illegible]	漢市	二〇・七五
查光富	漢市	二〇・四五
楊秀珍	漢市	二〇・二二
𥘵德秀	六區	一九・九〇

男子三級跳

李立林	六區	一二・六二公尺
程紀灝	漢市	十二・四八
羅立銘	二區	十一・八六
游天池	漢市	十一・七四
鄧述翀	四區	十一・六八
顧謙祥	武大	十一・六四

昨日球類總成績

男子組：（足球）省會對五區，三比〇省會勝，漢市對二區六比〇漢市勝（籃球）漢市對二區四六比二三，漢市勝，省會對四區，五十比三六，省會勝，漢市對六區，六區棄權，武大對五區，五區棄權，二區對武大，三五比三二，二區勝，省會對一區，四一比三二，省會勝，（排球）六區對四區，三比〇，六區勝，漢市對二區，三比〇，漢市勝，省會對五區，五區棄權，漢市對武大，三比〇・漢市勝，省會對六區，三比一，省會勝，（網球）一區對二區，二比一，一區勝，三區對七區，三比〇，三區勝，漢市對一區，三比〇，漢市勝，武大對三區，三比〇，武大勝，女子組：（排球）漢市對六區，三比〇，漢市勝，（網球）武大對六區，六區棄權

今日競賽程序

田賽（下午一時起）

1.	跳遠	（五項）	（男）
2.	擲鐵餅	（十項）	（男）
3.	擲標槍	（五項）	（男）
4.	撐竿跳高	（十項）	（男）
5.	擲鐵餅	（五項）	（男）
6.	擲標槍	（十項）	（男）

徑賽（下午一時起）

1.	二百公尺決賽		（女）
2.	百十公尺高欄決賽		（男）
3.	百十公尺高欄	（十項）	（男）
4.	四百公尺決賽		（男）
5.	四百公尺接力預賽		（男）
6.	四百公尺接力決賽		（女）
7.	二百公尺	（五項）	（男）
8.	千五百公尺	（五項）	（男）
9.	千五百公尺	（十項）	（男）
10.	千六百公尺接力決賽		（男）
11.	四百公尺接力決賽		（男）
12.	萬公尺決賽		（男）

球類

男子組

足球決賽	省會對漢市	上午十時
籃球決賽	省會對漢市	上午八時
排球決賽	省會對漢市	上午十一時
網球決賽	省會對漢市	上午八時

女子組

籃球決賽	漢市對省會	上午十時
排球決賽	漢市對省會	上午八時
網球決賽	武大對四區	上午十時

團體表演

單位	項目	時間
軍訓會	軍事操	上午九時
省會——漢市	小型足球	上午十時
省會——漢市	橡皮球	上午十一時
漢市黨部體訓班	國術	下午二時
少年體育會自由車		下午三時半

周天放昨對本報記者談
大會看台倒塌問題
倒塌原因有三首為偷工減料
對於負責人員教廳將予調查

◇本報採訪團◇

鄂八屆全省運動大會，前晨發生不幸事件，因看台倒塌，壓傷五十餘人，詳情曾誌昨日本報，本報記者爲欲明瞭教育當局對於此事意見起見，昨在運動會場，特向教育廳長周天放氏探詢究竟，

大會看台 修理經過

記者首詢教廳方面對於看台修理經過，據答：「本年籌辦省運動大會，對於看台之修理，原極注意，經費方面，撥款計五百元，採包工制，並派監工督學，十七日修理完畢，十八日教廳復派工程人員及祕書共二人前來驗收，據查復認爲修理不善，仍令重加修理，十九日復修竣事，又復派人前來察看，認爲已屬可行，初不料竟尚造成如此不幸事件」云云，語時面色略呈憂戚，似亦不勝感慨者。

倒塌原因 共有三點

記者復詢看台倒塌之原因，周氏答謂：「主要原因有三：第一，當爲承包工作之包工偷工減料，第二，則爲看台經過已久，風雨時浸，木料不免遭受損害。第三，則因是日站在看台上之人過多，除高商一部份學生外，尚有其他各校學生及市民人等，有此三種原因，故看台卒被壓倒，各生受傷時，抬至大會衛生處，適是時臨時醫院甫告佈置，均往配備藥劑，無人應診，乃抬至省立醫院，事實上臨時醫院範圍甚小，亦不能不送省立醫院云」。

處理辦法 尚未確定

旋記者復詢：對於本案教廳方面究將如何處理，周氏答云：「此項包工，工款尚未付足，僅三百元已領去，尚有二百存在，事發後，當即責令將已塌者重建，未塌者全部修固，昨晚及今晨修理者均已修固，但尚無十分把握，故制止擁擠多人站入最高一層。重建者，則正在施工中，本廳（周氏自稱教育廳）昨日接得報告，現因尚未詳查明確，暫無具體處理意見，但對於負責人員，當然應予調查，查明即分別處理云」。最後記者詢以對於受傷學生之安慰問題，幷詢有無醫藥等費供給，周氏稱：「此事尚待召該校當局來談，共同商定」云云。談至此，何主任亦到司令台前，周氏有事待與何主任磋商，記者乃興辭而出。

馮閔兩君 病勢如舊

又本報記者昨復往採訪馮閔二君，首至同仁醫院，馮君今日精神，似較進步，據談：「傷勢尚未減輕，愛克司光亦尚未照，將來傷勢是否加劇，尚難逆料，學校方面，會派教務主任蔡先生來看，並安慰甚殷，現時唯有希望傷勢快好，免誤學業」云云。

繼至省立醫院，詎知已將閔君抬送回家，記者乃折至閔宅，閔君家境貧寒，其母對記者稱：「國俊之父，已賦閒數年，現在家中，一日難飽，國俊所以能夠入學，皆爲平日用功，親友見而樂助，此次不幸受傷，既無多錢可以治傷，更使耽誤學業，實屬痛苦」，言時不禁淚下，問學校方面，昨僅派一校工前往採視云。

周氏派員 慰問學生

又據大會發佈消息稱：湖北省第八屆運動大會，於二十日上午七時許準備開幕之際，司令台附近之看台，因觀衆擁擠，突告崩塌，輕傷高級商業學校學生二人，當時衛生教育處急派護士救濟因藥品不便，隨即將傷者轉送省立醫院醫治，據醫生云，兩生傷勢甚輕，不日即可痊愈，昨日午後四時教育廳周廳長派衛生教育處徐主任，前往醫院慰問，並擬給予醫藥費云。

女子摔角比賽緊張情況（本報採訪團攝）

團體操表演印象
—本報採訪團—

昨天的團體操表演，一共是六個節目，比較前天少了五項，記者爲得對於這種表演，覺得頗有相當的興味，八點半鐘便趕到會場，等待這精彩一幕的開展。但這時團體操表演的場地，如田徑場，健身房，已經就圍滿觀衆，簡直是擠得水洩不通了，第一個節目是省童軍理事會的童子軍團體操，地點是在田徑場，記者走到那裏，等到九點鐘，這一項最引人注意的表演便開始了。

一千五百餘的童子軍，穿着一律的黃制服，一個個武糾糾地站在強烈的陽光底下，充分地表現出莊嚴和靜肅的神氣，當他們排成行列，表演各種操法時，步伐是異常的整齊，動作是異常的純熟，精神也是異常的抖擻，看來眞是令人興奮，令人對於他們肅然起敬，現在他們雖然是「童子軍」，但將來包可成爲站在國防前線的一支生力軍的！

十時以後是省立十一小的啞鈴舞，漢市與省會的乒乓球，省八小的問安舞，省九小的徒手團體操，省十小的國術，省十二小的執帽禮，這幾項中，乒乓球，徒手團體操，國術，都各有各的精彩，特別是問安舞，執帽禮，啞鈴舞那些小朋友們天眞的神態和活潑的舉動，確是妙趣橫生，使人感奮極了。這六種表演完畢，正是十一時半，記者便隨着小朋友的隊伍離開了會場。

排球賽漢市對武大（本報採訪團攝）

前昨兩日的 功勞簿

男子田賽

漢市	七十分
省會	廿七分
二區	廿一分
武大	十分
四區	九分
五區	七分

男子徑賽

漢市	六十五分
省會	三十四分
二區	七分
武大	四分

女子田徑賽

省會	八十分
漢市	六十五分
六區	二十六分
四區	二十一分
五區	一分

排球結果
男子組

六區對四區　三比〇六區勝

（六區）傅成柱　葉家鎔　李立林　談興邦　陳盛　居允寗　熊遠超　杜遠　杜遠祥

（四區）樊希智　范洪生　梁上賢　李厚伯　沈汝松　龍紹儀　陳破讀　黃毓芝　邱宜生

結果三—〇　六區 21 24 21—19 22 10 四區

漢市對二區　三比〇漢市勝

（漢市）李宗禹　辜秉俊　程兆生　王景清　姚應煌　吳詩清　林錫予　楊世英　張世寄

（二區）蔣先嗣　杜果伯　江男豪　羅森華　甘霖　葉發義　孫必顯　羅立銘　潘宗卿

結果三—〇　漢市 廿一—十六　廿一—十七　廿一—一〇 二區

省會對六區　三比一省會勝

（省會）曾憲熙　黃世琨　劉鎮芳　崔祥駿　秦滋映　袁綬漢　莫之勤　黃志斌　王齊家

（六區）傅成柱　葉家鎔　李立林　談興邦　陳盛　居允寗　熊遠超　杜遠　杜遠祥

結果三—一　省會 廿一—十八　十二—廿一　廿一—十四　廿一—十六 六區

省會對五區　五區棄權　省會勝

女子組

漢市對六區　三比〇漢市勝

（漢市）劉曾漢　方定亞　高瑞蘭　章淑嫻　查光富　彭榮華　任培季　吳文媄　君安平

（六區）黃德秀　劉玉珍　楊德秀　何佩蘭　何月仙　周以賢　曾順貞　全利春　李以清

結果三—〇　漢市 212121—191314 六區

漢市對武大　三比〇漢市勝

（漢市）李宗禹　辜秉俊　程兆生　王景清　姚應煌　吳詩清　蘇錫予　楊春英　張春富

（武大）葉月偉　潘基礩　李昇震　詹健祥　梅哲培　陳志剛　蕭慶發　鮑光宗　周錫安

結果三—〇　漢市 廿一—十二　廿一—十一　廿一—十〇 武大

大會會徽（本報採訪團攝）

網球決賽
男子組

一區—二區雙打　二區棄權

（二區）趙仕祖　六—〇　六—三　張伯高（二區）

（二區）孔令浩　六—三　九—七　張士壽（二區）

三區—七區雙打　七區棄權

三區—七區單打　七區棄權

（三區）王月章　六—三　六—四　王思古（七區）

漢市—一區單打

（漢市）羅光圭　六—二　六—三　趙仁祖（一區）　二—〇漢市勝

（漢市）羅敏清　六—四　六—一　張世壽（一區）　二—〇漢市勝

（漢市）唐性海　羅倫　六—三　六—〇　謝貴霖　李中央（一區）　二—〇漢市勝

（武大）高尚蔭　六—二　六—一　王立早（三區）　二—〇武大勝

（武大）程哲　六—一　六—二　熊慶康（三區）　二—〇武大勝

（武大）湯佩松　呂道華　六—〇　六—一　劉競寰　梁尚彝（三區）　二—〇武大勝

女子組

武大勝六區　六區棄權

前昨兩日男女組田徑成績總紀錄

男子組

項目	第一名（單位）	第二名（單位）	第三名（單位）	第四名（單位）	第五名（單位）	第六名（單位）	成績
百公尺	陳劬（漢市）	平復昌（漢市）	彭觀湘（漢市）	陳桂初（省會）	趙忍福（漢市）	潘基礩（武大）	一一·八秒（平全省）
二百公尺	陳劬（漢市）	平復昌（漢市）	沈振中（漢市）	陳鼎（漢市）	黃冀北（省會）	徐紫章（省會）	二四·五秒
八百公尺	倪泗（省會）	樂俊昌（漢市）	馬義清（漢市）	向子華（漢市）	羅海容（省會）	石壽彝（武大）	二·一三秒
千五百公尺	倪泗（省會）	馬義清（漢市）	余佑漢（省會）	楊禮全（省會）	丁敦炯（省會）	葉雲衢（漢市）	四分三三·三秒（破華中）
四百米中欄	羅森華（二區）	陶杰（漢市）	蒼正東（漢市）	李子民（省會）	林金銘（武大）	吳鳴亮（漢市）	六二·五秒（破全省）
鉛球	陳占鎬（漢市）	崔祥駿（省會）	周銘忠（漢市）	王以德（漢市）	朱普劍（漢市）	劉來文（省會）	一〇·三四公尺
跳遠	彭楚生（漢市）	顧謙祥（武大）	羅立銘（二區）	虞克定（省會）	吳鳴亮（漢市）	宋克訓（五區）	六·二六公尺（破華中）
鐵餅	馬榮珍（漢市）	楊詩正（省會）	秦昌康（武大）	范昇階（四區）	周銘忠（漢市）	孫必顯（二區）	二六·五四公尺
跳高	涂家欣（漢市）	宋克訓（五區）	劉倡道（四區）	鄭兆華（省會）	朱普劍（漢市）	鄭兆洪（漢市）	一·六九公尺
標槍	陳鎮祥（漢市）	齊文彪（漢市）	朱普劍（漢市）	楊詩正（省會）	賈澤霖（省會）	胡元瀛（五區）	三九·七三公尺
三級跳遠	李立銘（六區）	程紀灝（漢市）	羅立銘（二區）	游天池（漢市）	鄧述翀（四區）	顧謙祥（武大）	一二·六一公尺
撐竿跳高	丁懷亭（二區）	于有道（二區）	王昌民（省會）	蔡俊龍（三區）	鄭兆洪（漢市）	許學元（省會）	三·一二公尺（破全省）

女子組

項目	第一名（單位）	第二名（單位）	第三名（單位）	第四名（單位）	第五名（單位）	第六名（單位）	成績
五十公尺	吳茂蓮（漢市）	馬必惠（省會）	蔣永松（漢市）	丁春保（漢市）	羅光輝（省會）	何若愚（四區）	七·二秒（破華中）
百公尺	吳茂蓮（漢市）	蔣永松（漢市）	王振瑞（漢市）	陳光炳（省會）	張先貞（六區）	吳逢懿（省會）	一四·八秒
八十公尺低欄	胡淑芳（省會）	吳茂蓮（漢市）	高瑞蘭（漢市）	馬必惠（省會）	陳秀芳（省會）	｜｜｜（｜）	一五·二秒
鐵球擲遠	李玉珍（省會）	胡淑芳（省會）	徐慧雲（漢市）	林漸亭（省會）	何佩蘭（六區）	許明傑（四區）	八·六六公尺（破全省）
鐵餅	何若愚（四區）	蕭文鳳（省會）	366?	查光富（漢市）	楊秀珍（漢市）	楊德秀（六區）	二一·四四公尺
跳高	許澤鳳（六區）	陳明清（漢市）	曹冰玉（漢市）	曾順珍（六區）	陳光柄（省會）	吳逢懿（省會）	一·二九公尺
跳遠	黃德秀（六區）	吳茂蓮（漢市）	馬必惠（省會）	何若愚（四區）	張光貞（六區）	石開鳳（六區）	四·四二公尺
標槍	胡淑芳（省會）	楊淑桐（省會）	馬心暄（省會）	李玉珍（省會）	許明傑（四區）	何佩蘭（六區）	二四·九八公尺（破全省）
壘球	許明傑（四區）	胡淑芳（省會）	李玉珍（省會）	周美德（漢市）	徐醒亞（省會）	梅秀珍（五區）	三九·二〇公尺（破華中）

大會剪影
剪影者：黃懷年

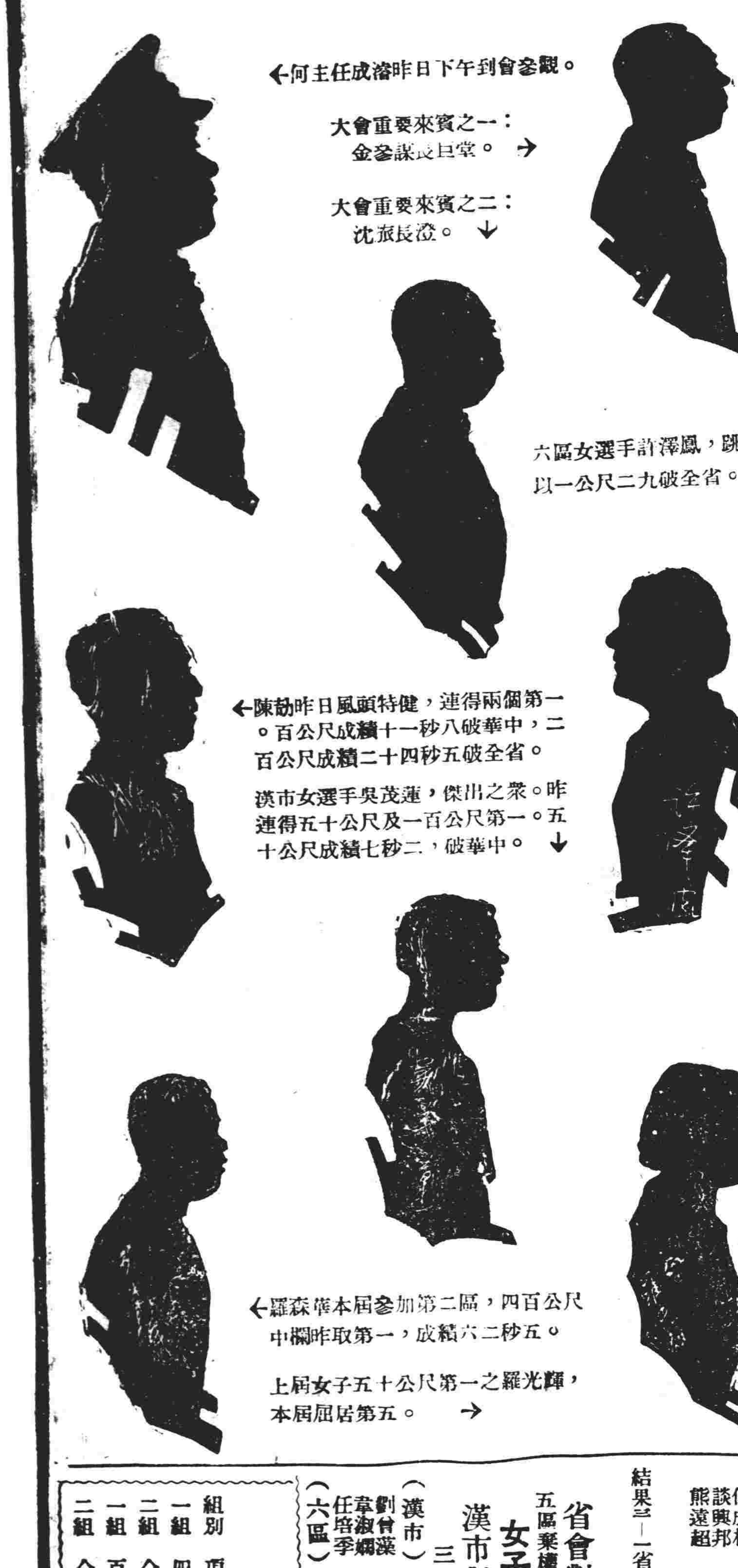
←何主任成濬昨日下午到會參觀。

大會重要來賓之一：金參謀長巨堂。→

大會重要來賓之二：沈旅長澄。↓

六區女選手許澤鳳，跳高以一公尺二九破全省。↓

←陳劬昨日風頭特健，連得兩個第一。百公尺成績十一秒八破華中，二百公尺成績二十四秒五破全省。

漢市女選手吳茂蓮，傑出之衆。昨連得五十公尺及一百公尺第一。五十公尺成績七秒二，破華中。↓

←羅森華本屆參加第二區，四百公尺中欄昨取第一，成績六二秒五。

上屆女子五十公尺第一之羅光輝，本屆屈居第五。→

男子組昨日徑賽複賽成績

組別	項目	第一名	單位	第二名	單位	第三名	單位	成績
一組	四百公尺複賽	朱愛賢	漢市	卓泰	省會	羅森華	二區	五三·六秒
二組	仝上	張昌年	漢市	樂俊昌	漢市	梁國英	省會	五七·六秒
一組	百十公尺高欄複賽	黃志斌	省會	陶杰	漢市			一九秒
二組	仝上	胡惠聖	二區	吳鳴亮	漢市	羅森華	二區	一九·九秒

女子跳高第一許澤鳳（破全省紀錄）

鳳凰蛋
專治婦女一切暗病

鳳凰蛋功效治症

治經期前後小肚痛
治經期前後肚刺痛
治經期前後腰背痛
治經來或多或少或遲或早
治經色或黃或淡或瘀或赤
治遠年閉經近年閉經
治一月經來數次多少不一
治行經肚痛大便閉結
治血崩血流不止
治白帶赤帶白淫
治產後瘀血未清
治一二月胎動行經或肚痛
治三四月胎動行經或肚痛
治五六月胎動行經或肚痛
治似孕非孕企頭暗病
治子宮寒冷多年未孕

以上各病，服下之後，藥力絕大，宣傳品每瓶定價祇壹元，買一瓶送一瓶，優待外埠顧客，函購寄費不加，款到附貨。（驗許證字第九一號）

香港普濟藥行出品　總行香港九龍新填地　支行廣州洪壽街三十五號

湖北總經理廣東藥行

總行　漢口民生路磨子橋口一三五號
一支行　武昌新武昌路縣政府對面六十七號
二支行　漢口中山路新市場國貨商場內
（漢口經售處）水塔對面生成南里四十九號漢口藥行
（武漢各大藥房均有代售）

止痛檸檬精
贈送

普濟檸檬精專治頭痛牙痛肚痛氣痛風濕骨痛婦女月經痛各種痛苦茲特贈送各界試用作實在宣傳凡有痛病請到漢口民生路廣東藥行或武昌武昌路廣東藥行服食檸檬精當面治愈此痛不取分文外埠試用剪此症告附郵票五分即寄贈檸檬精二包檸檬精功效確實故敢特別犧牲贈送公開試用
（掃蕩券）

檸檬精
每包一角　每打一元　買一送一　外埠函購不加寄費
招請各市經理利益從豐

惠羅神效治癬精
治癬聖藥
驗許證許字第二十四號
漢口惠羅氏發生藥行 藥房